



Secretaría de
**Seguridad Alimentaria
y Nutricional de la
Presidencia de la República**



Secretaría de
**Seguridad Alimentaria
y Nutricional de la
Presidencia de la República**



Monitoreo de la Seguridad Alimentaria y Nutricional: indicadores trazadores

Monitoreo de la Seguridad Alimentaria y Nutricional

El informe trimestral presenta un análisis de la situación de la SAN, basado en temas de clima, pérdidas de cosecha, precios de insumos agrícolas, acceso económico a los alimentos, desnutrición aguda, recomendaciones a instituciones ejecutoras



Plantea posibles escenarios respecto al comportamiento de variables analizadas, proyectándolas en un período de tres meses.



Proporciona información oportuna a los tomadores de decisión para acciones a corto y mediano plazo que disminuyen la vulnerabilidad a la Inseguridad Alimentaria y Nutricional.

Transición del fenómeno del Niño al fenómeno de la Niña

19 de abril de 2024

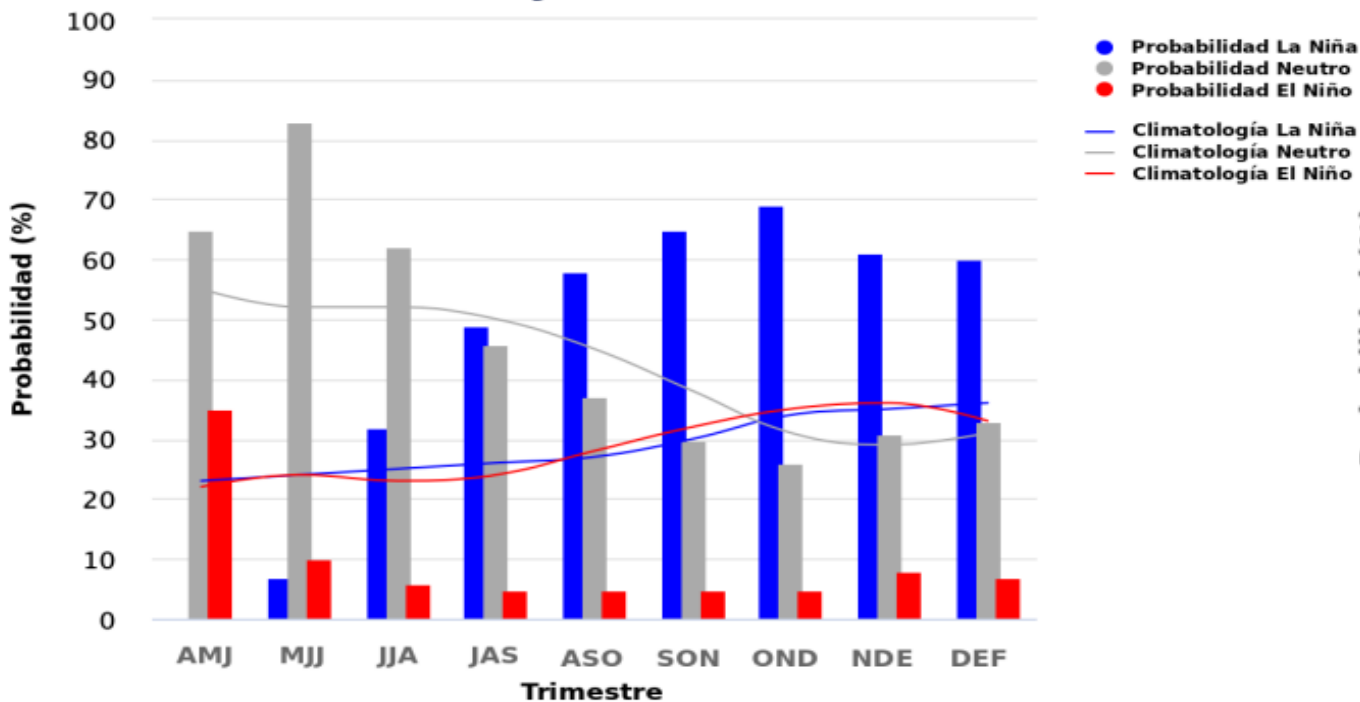

13 de junio de 2024

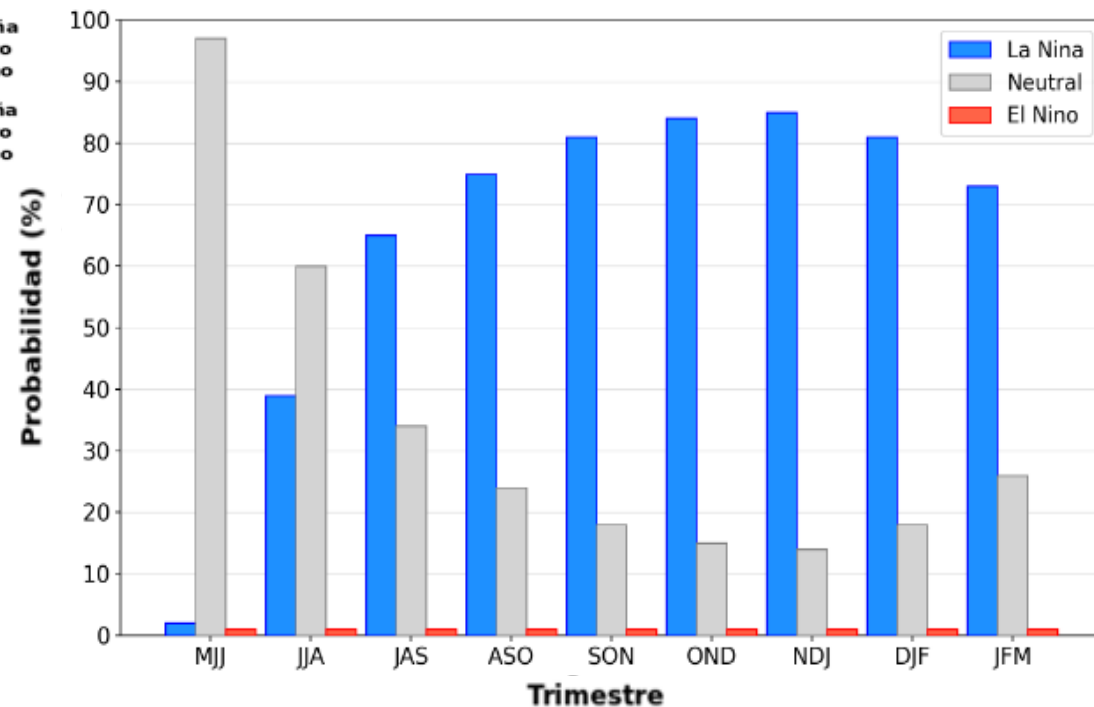

Fuente: Instituto Internacional de Investigación sobre Clima y Sociedad

Pronóstico de precipitación en milímetros para mayo y junio de 2024

Lluvias por debajo del promedio histórico

Pronóstico precipitación mensual, mayo de 2024

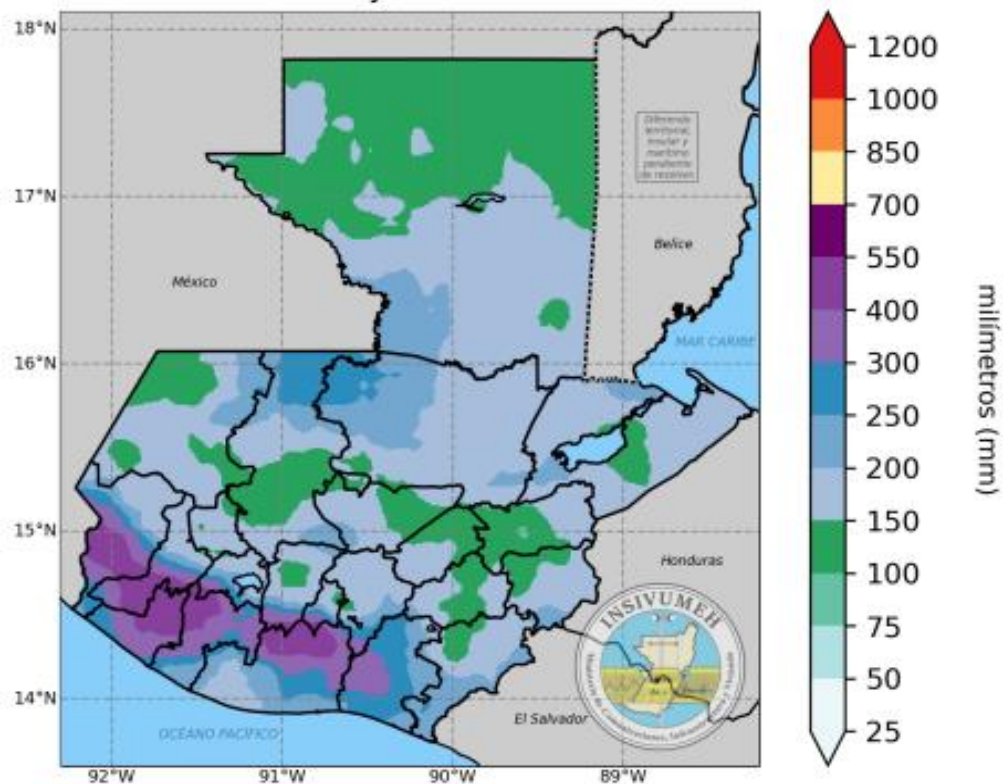

Lluvias levemente por arriba del promedio histórico

Pronóstico precipitación mensual, junio de 2024

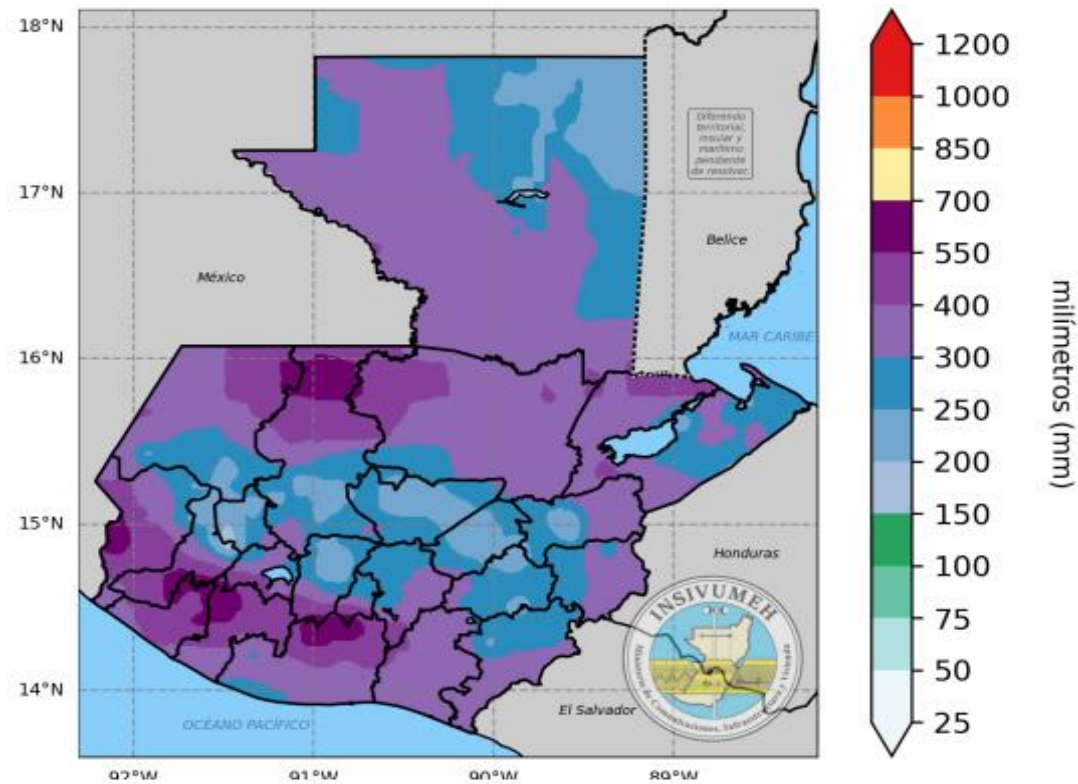

Municipios con afectación a cultivos por efectos del fenómeno de El Niño (sequía agrícola), eventos hidrometeorológicos e incendios al 13 de junio de 2024

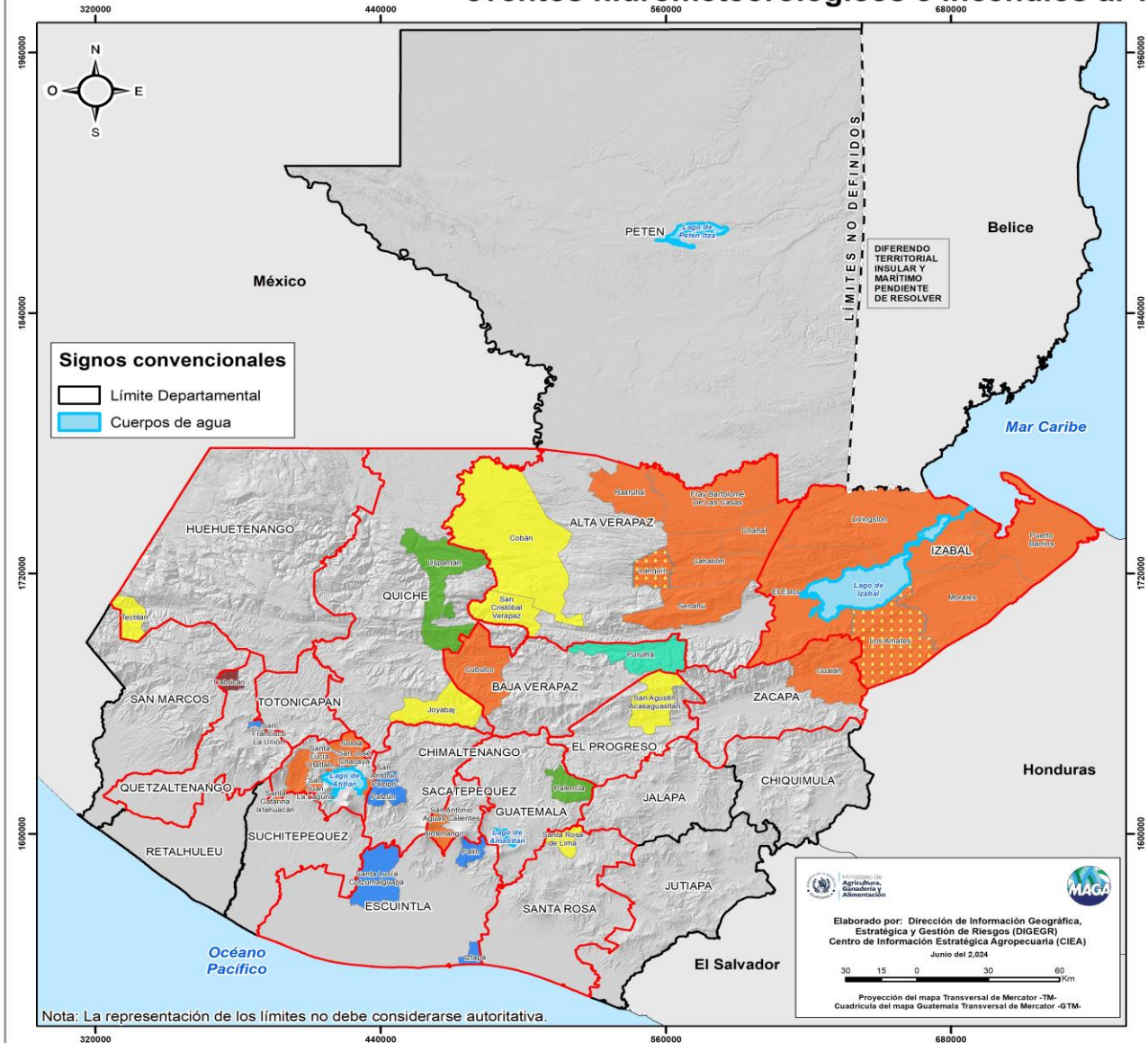

Leyenda

- Departamentos afectados
- Municipios afectados por sequía agrícola
- Municipios afectados por sequía agrícola e incendios
- Municipios afectados por sequía agrícola y plagas
- Municipios afectados por época lluviosa
- Municipios afectados por incendio
- Municipios afectados por fuertes vientos
- Municipios afectados por heladas
- Municipios afectados por plagas

Evento	Familias afectadas	Superficie	
		Área afectada	%
Sequía agrícola	42,620	23,538.59	98.84
Incendio forestal	285	161.00	0.67
Plagas	250	44.00	0.18
Fuertes vientos	113	37.66	0.16
Heladas	77	21.00	0.09
Época Lluviosa	122	11.60	0.05
Fuertes vientos	20	2.00	0.01
Total	43,487	23,815.85	100.00

Departamento	Número de municipios afectados	Familias afectadas	Estimación de área dañada (ha)	Estimación de pérdida económica (Q.)
Alta Verapaz	8	26,997	14,836.26	217,992,963.83
Izabal	5	13,317	8,408.96	90,368,788.46
Baja Verapaz	2	786	281.52	3,630,194.30
Sololá	8	1,935	184.15	1,521,881.55
Sacatepéquez	3	92	31.16	238,537.00
Quetzaltenango	2	70	27.00	113,500.00
Chiché	2	95	13.00	39,300.00
Escuintla	3	120	9.60	36,600.00
Guatemala	1	32	9.00	810,000.00
El Progreso	1	20	4.70	655,754.12
Huehuetenango	1	11	4.00	120,384.00
Zacapa	1	7	3.00	51,170.00
Chimaltenango	1	2	2.00	18,100.00
Santa Rosa	1	3	1.50	84,375.00
TOTAL		43,487	23,815.85	315,681,548.26

Fuente: Dirección de Coordinación Regional y Extensión Rural -DICORER-

Cultivos afectados: Maíz, frijol, aguacate, banano, brócoli, cacao, café, cardamomo, chile pimiento, cilantro, ejote, frutales, guisquil, limón, mango, naranja/mandarina, pacaya, papa, pepino, piña, rábano, repollo, yuca y zanahoria.

- Total de familias afectadas: **43,483**

- Sequía agrícola: **42,620 familias**

Pronóstico de la temporada ciclónica para las cuencas del Atlántico Norte y del Pacífico Oriental

Cuenca	Parámetro	Promedio 1991-2020	Pronóstico 2024	Observado a mayo 2024	Resto temporada (May-Nov) 2024
Atlántico Norte	Tormentas nombradas	14.4	17-25	0	17-25
	Huracanes	7.2	8-13	0	8-13
	Huracanes mayores	3.2	4-7	0	4-7
Pacífico Oriental	Tormentas nombradas	15	15-18	0	15-18
	Huracanes	8	7-9	0	7-9
	Huracanes mayores	4	3-4	0	3-4

Fuente: Administración Nacional Oceánica y Atmosférica, INSIVUMEH. 2024

Costo de la Canasta Básica Alimentaria (Urbana y Rural), enero a mayo de 2024

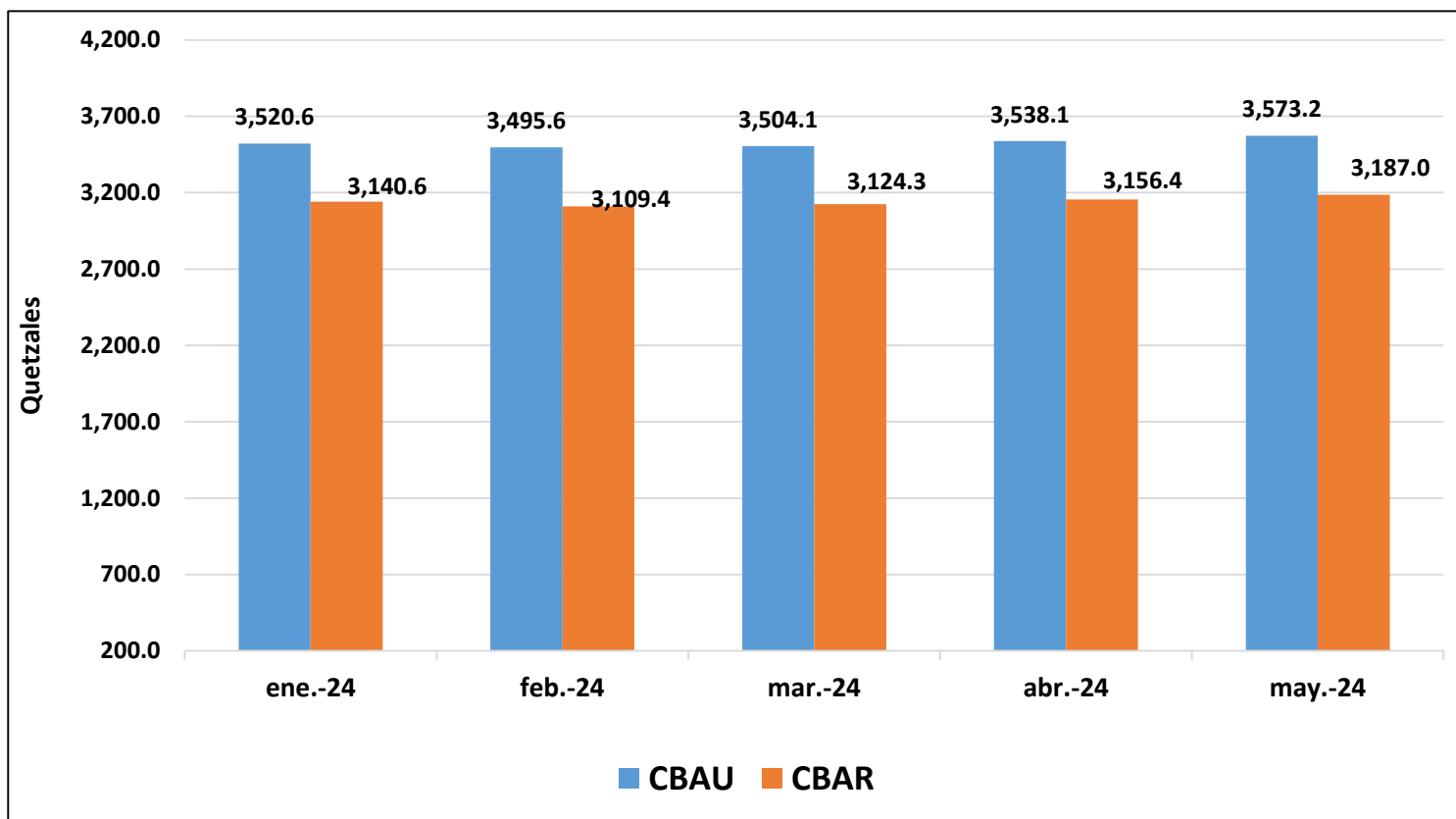

De enero a mayo de 2024, el costo de la CBAU aumentó 1.49%.

En el mismo periodo el costo de la CBAR aumentó 1.47%

Precios de maíz blanco y frijol negro pagados al mayorista en el mercado La Terminal zona 4. Ciudad Guatemala, periodo: 2020-2024

La tendencia de los precios será hacia el incremento, porque en esta temporada no hay cosecha de granos básicos.

Precios del maíz blanco

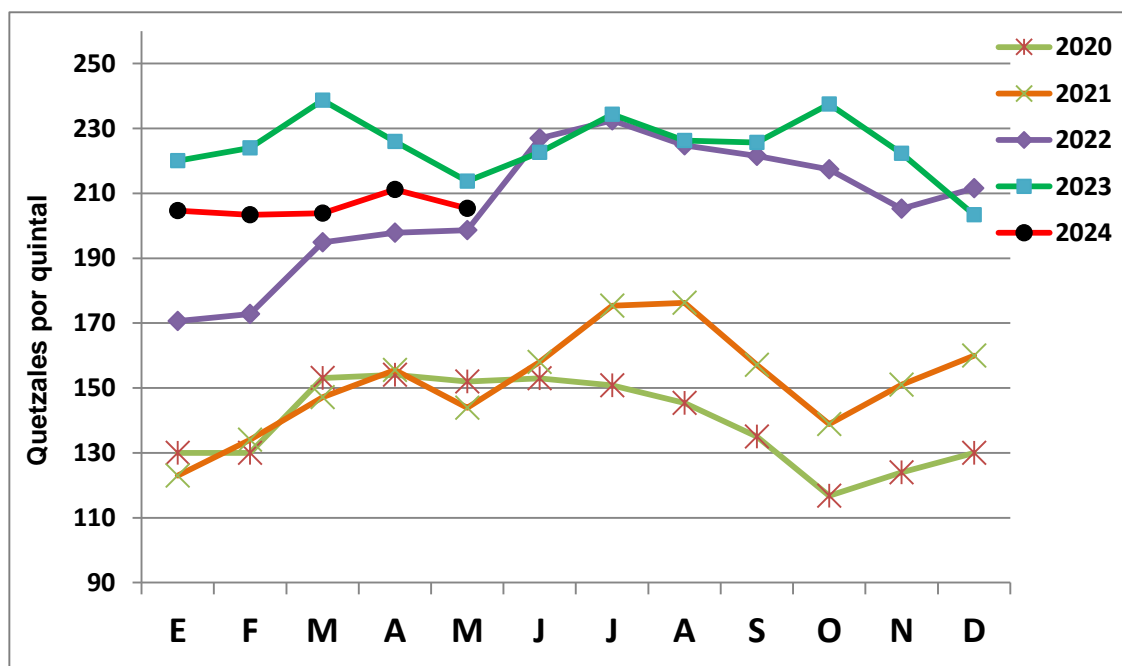

Precios del frijol negro

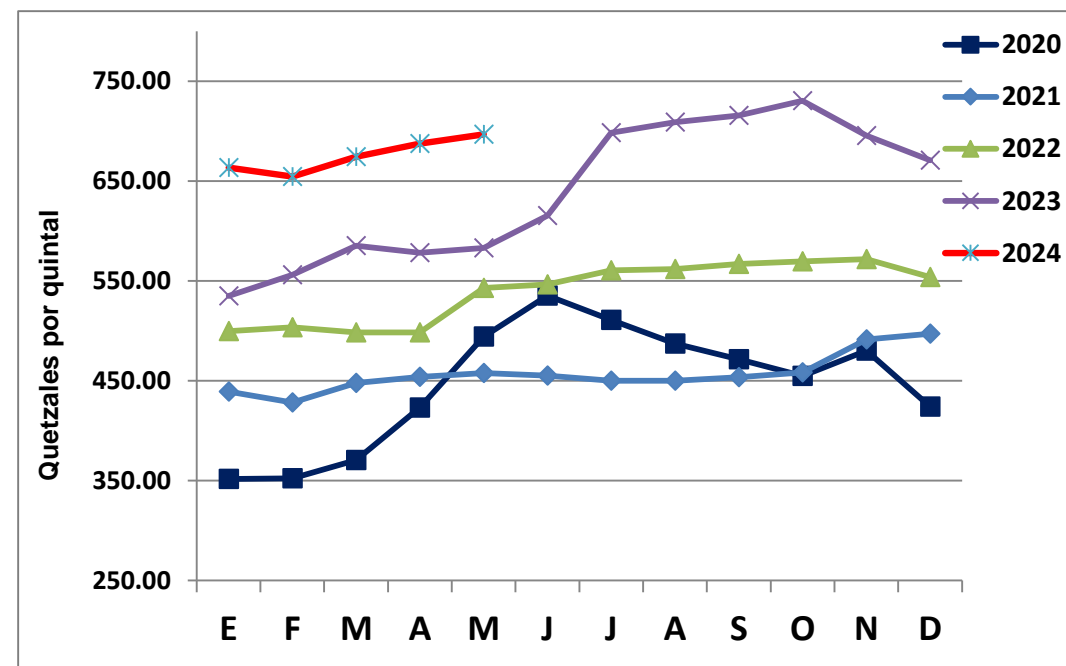

Fuente: Sistema de Información de Mercados, recolectados y procesados por DIPLAN/MAGA, mayo 2024.

Intervenciones que contribuyen a la disminución de precios de los granos básicos: Contingentes arancelarios aprobados por MINECO, 2024.

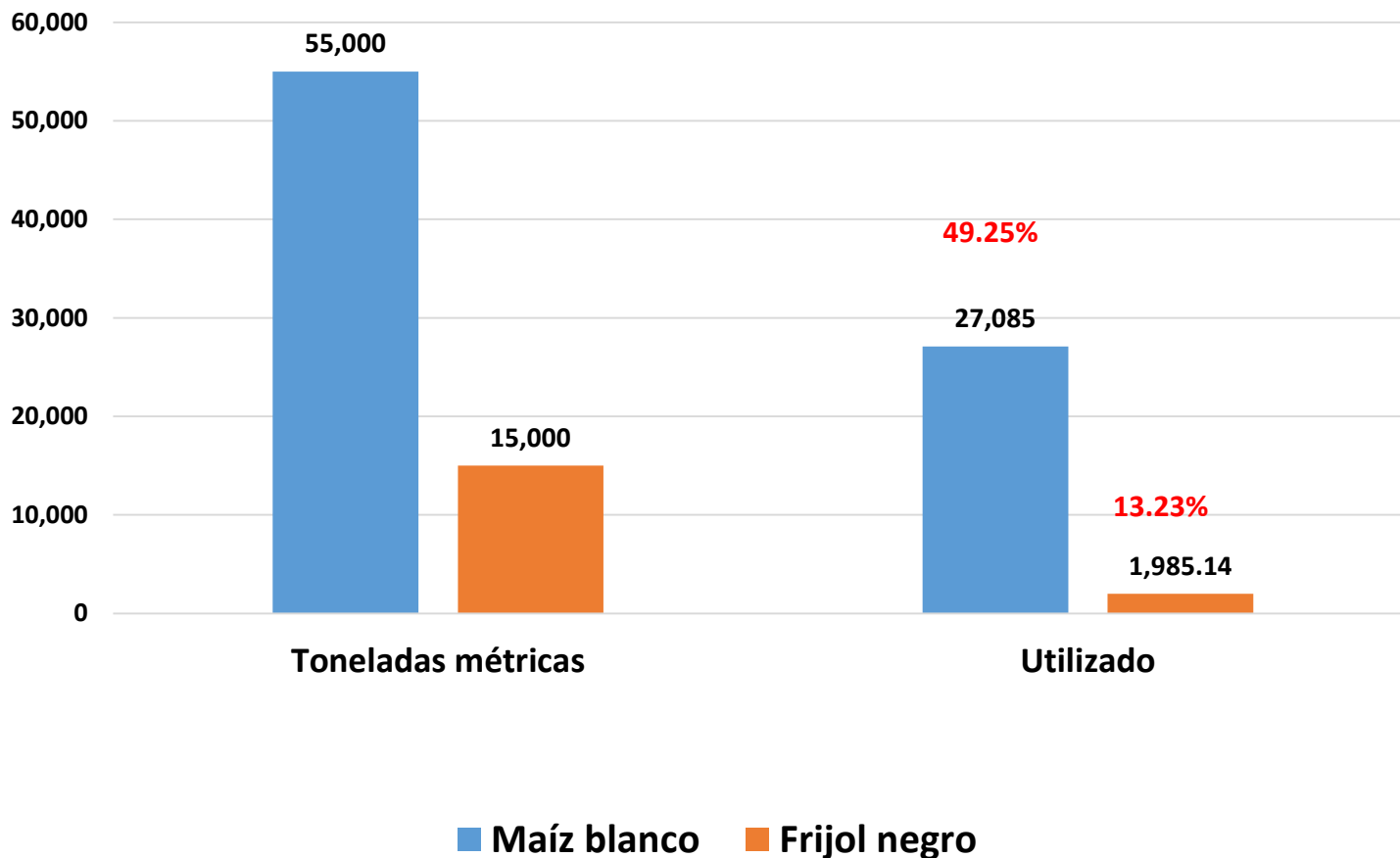

Los contingentes incrementan la oferta de maíz y frijol y contribuyen a la disminución de los precios.

Al 12 de junio se ha utilizado el 49% del contingente del maíz blanco y sólo el 13% del frijol negro.



Secretaría de
**Seguridad Alimentaria
y Nutricional de la
Presidencia de la República**