

# RESULTADOS DEL COSTEO DE LA GRAN CRUZADA NACIONAL POR LA NUTRICIÓN

CON APOYO  
DE:



# Agradecimientos

## SECRETARÍA DE SEGURIDAD ALIMENTARIA Y NUTRICIONAL DE LA PRESIDENCIA DE LA REPÚBLICA

Dirección de Planificación, Monitoreo y Evaluación  
Dirección Financiera  
Dirección Administrativa y de Recursos Humanos  
Dirección de Fortalecimiento Institucional  
Dirección de Cooperación  
Dirección de Comunicación  
Delegación Departamental de Guatemala

## MINISTERIO DE EDUCACIÓN

Dirección de Planificación  
Dirección Financiera  
Dirección General de Fortalecimiento de la Comunidad Educativa  
Dirección General de Calidad Educativa

## MINISTERIO DE SALUD PÚBLICA Y ASISTENCIA SOCIAL

Viceministerio de Atención Primaria  
UPE, DRPAP, SIAS (DDSS, Proedusa)  
RRHH, UEPPS, Epidemiología  
SIGSA, Proyecto Crecer Sano (BM)  
Proyecto Hep+ (USAID)

## MINISTERIO DE DESARROLLO SOCIAL

Dirección de Planificación  
UDAF  
Dirección de Asistencia Social  
Dirección de Coordinación y Organización

## INSTITUTO NACIONAL DE ESTADÍSTICA

## MINISTERIO DE AGRICULTURA, GANADERÍA Y ALIMENTACIÓN

Planeamiento, UDAF.  
Viceministerio de Seguridad Alimentaria y Nutricional, -VISAN-,  
Apoyo a la Producción Comunitaria de Alimentos -DAPCA-  
Departamento de Apoyo a la Producción de Alimentos -DAPA-  
Departamento de Agricultura Urbana -DAU-  
Departamento de Almacenamiento de Alimentos -DAA-  
Departamento de Educadoras para el Hogar, DICORER.

## SECRETARÍA DE PLANIFICACIÓN Y PROGRAMACIÓN DE LA PRESIDENCIA

Despacho superior  
Inversión Pública  
Dirección de Programación Sectorial y Territorial

## MINISTERIO DE FINANZAS PÚBLICAS

Vicedespacho de Administración Financiera

15 Entidades  
48 Intervenciones

# Agradecimientos

## MINISTERIO DE ECONOMÍA

Viceministerio de Desarrollo de la Microempresa, Pequeña y mediana empresa

Dirección de Servicios Financieros y Técnico empresarial

Programa de Innovación Artesanal

## MINISTERIO DE TRABAJO Y PREVISIÓN SOCIAL

Viceministerio de Previsión Social y Empleo

Dirección General de Empleo

Sección de Formación y Capacitación para el empleo

Unidad de Planificación y Cooperación

## FONDO DE TIERRAS

Jefatura de Presupuesto, Planificación, Cooperación externa

Dirección del Programa Especial Arrendamiento de Tierras

Subdirección del Programa Especial Arrendamiento de Tierras

## SECRETARÍA DE OBRAS SOCIALES DE LA ESPOSA DEL PRESIDENTE DE LA REPÚBLICA

Dirección de Planificación

Dirección de Hogares Comunitarios y CADI

Dirección de Mejoramiento de Condiciones

Socioeconómicas de la mujer

## SECRETARÍA DE BIENESTAR SOCIAL

Dirección de Planificación, Dirección Financiera

Dirección de Centros de Atención Integral CAI

Dirección de Atención Integral a la Niñez y

Adolescencia con discapacidad física leve y moderada

## COMITÉ NACIONAL DE ALFABETIZACIÓN

Unidad de Investigación y Planificación

Unidad de Administración Financiera

## INSTITUTO DE CIENCIA Y TECNOLOGÍA AGRÍCOLAS

Dirección de Planificación

Dirección Financiera

## SECRETARÍA DE COORDINACIÓN EJECUTIVA DE LA PRESIDENCIA

Dirección de planificación

## MINISTERIO DE COMUNICACIONES, INFRAESTRUCTURA Y VIVIENDA

Fondo para la Vivienda

15 Entidades  
48 Intervenciones

## Ventajas de obtener un costeo de intervenciones

- Definir claramente los insumos que implica entregar los bienes y servicios públicos.
- Establecer la capacidad instalada institucional.
- Cuantificar la meta física del producto a nivel institucional o coordinada con otras instituciones.
- Fortalecer el proceso de incorporar las intervenciones al presupuesto público.
- Fortalece la vinculación plan-presupuesto.
- Dinamiza la ejecución presupuestaria.

## La metodología de costeo con base en:

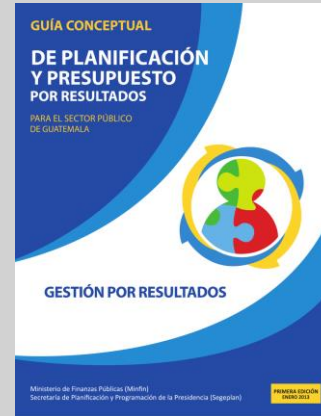

Costeo de intervenciones específicas, considerando el proceso productivo, modelo operativo y capacidad instalada.

Se estima que el ejercicio puede ser de utilidad para Minfin y Segeplan

# Costos por Línea de Acción

Fuente: Programa Conjunto



**Salud y nutrición****Ministerio de Salud Pública y Asistencia Social**

Inversiones de implementación escalonada para el cumplimiento de las Metas de la GCNN

Avances en el cumplimiento de las Metas

Anualmente, la red de servicios de salud logra entregar las intervenciones de la Ventana de los 1,000 días a aproximadamente **38,418** mujeres embarazadas.

a nivel nacional:

- Reducción de la tasa de mortalidad infantil de 28 a 21 muertes por cada mil nacidos vivos.
- Reducción de la morbilidad en la niñez de 1,031,000 a 531,000 casos (reducción del 48%).
- Incremento del porcentaje de niñas y niños con esquema de vacunación completa logrando un 68%.
- Recuperación de 81 puestos y centros de salud (infraestructura y equipamiento)
- Recuperación de 3 hospitales (distrital y departamental).
- Inicio de construcción de un hospital regional en el departamento de Chimaltenango
- Se incremento el número de centros de salud habilitados de 355 a 363.

Brechas Financieras  
(En millones de quetzales)

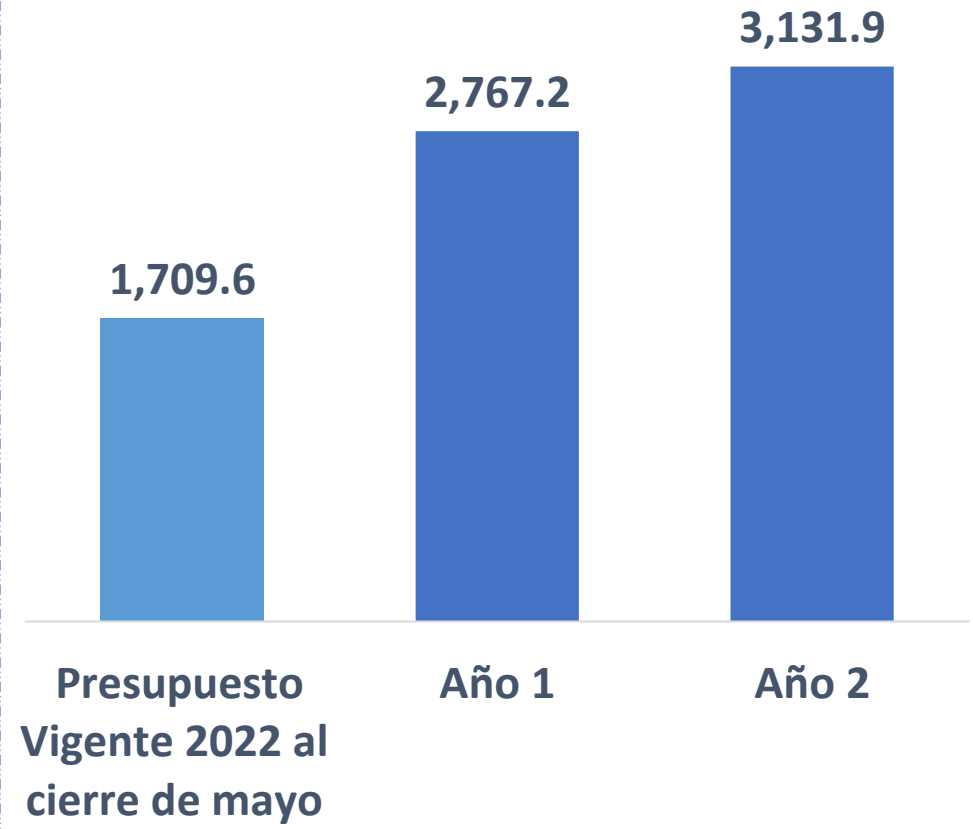

Fuente: PC – Fichas de costeo



## Disponibilidad y Acceso a una Alimentación Saludable

	<b>Meta vigente 2022*</b>	<b>Meta GCNN a 2024</b>	<b><u>Costo Total</u></b> <i>Millones de Q</i>
<b>MAGA</b>	<b>43,761</b> Productores (as) <b>1,333</b> Escuelas públicas	<b>165,289</b> Productores (as) <b>4,733</b> Escuelas públicas	<b>Q326.6</b> Millones Costo huertos familiares, escolares y condiciones habilitadoras (Visan)
<b>MINECO</b>	<b>3,748</b> Mujeres	<b>5,700</b> Mujeres	<b>Q 4.3</b> Millones Costo capacitación artesanas y artesanos
<b>MINTRAB</b>	<b>2,500</b> Personas	<b>13,523</b> Personas	<b>Q 13.5</b> Millones Costo Personas capacitadas para trabajar
<b>FONTIERRAS</b>	<b>25,000</b> Personas	<b>50,000</b> Personas	<b>Q 128.8</b> Millones Costo Arrendamientos de tierra
<b>ICTA</b>	<b>500</b> Toneladas Métricas	<b>1,100</b> Toneladas Métricas	<b>Q 26.8</b> Millones Producción, ensacado y almacenamiento
			<b>Total: Q 500.1</b> Millones

## Inversiones de implementación escalonada para el cumplimiento de las Metas de la GCNN

## Avances en el cumplimiento de las Metas

### a nivel nacional:

- Promotores y agricultores capacitados en temas agropecuarios 406 mil personas.
- Establecimientos de huertos familiares y escolares 117 mil.
- Asistencia alimentaria (Alimentos por acciones) 333 mil raciones.
- Asistencia Alimentaria (Raciones por Covid) 608 mil raciones.

### Brechas Financieras (En millones de quetzales)

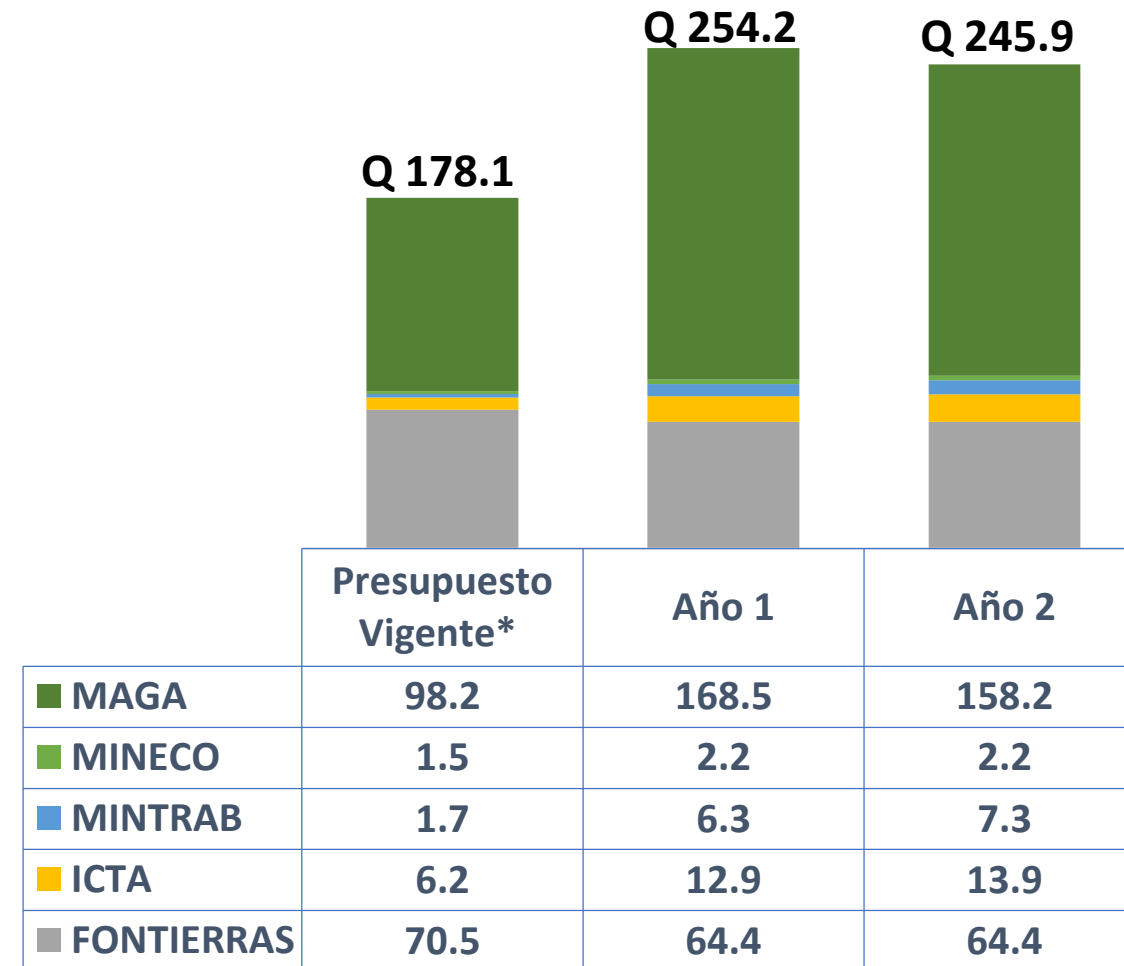

\*Vigente al cierre de mayo de 2022.

Fuente: PC – Fichas de costeo

<i>Protección Social</i>	Meta vigente 2022*	Meta GCNN a 2024	<u>Costo Total</u> <i>Millones de Q</i>
MIDES	84,533 Hogares	138,160 Hogares	<b>Q773.8</b> Millones Costo directo e indirecto del bono social
MINEDUC	11,413 Niñas y Niños	49,253 Niñas y Niños	<b>Q109.0</b> Millones Costo Acompáñame a Crecer
	N/D	2,195 Cocinas	<b>Q406.2</b> Millones Costo Alimentación Escolar (Cocinas)
SOSEP	4,684 Niñas y Niños	8,127 Niñas y Niños	<b>Q126.7</b> Millones Costo Hogares CC, CADI y Mejoramiento socioeconómicas de la mujer
	11,222 Mujeres	100,391 Mujeres	
SBS	366 Niñas y Niños	4,403 Niñas y Niños	<b>Q66.8</b> Millones Costo Centros de Atención Integral CAI
CONALFA	38,338 Personas	99,830 Personas	<b>Q142.4</b> Millones Costo Alfabetización de Adultos
			<b>Total: Q1,624.9</b> Millones

Fuente: PC – Fichas de costeo \* Población atendida: población reportada como atendida en Siges (promedios).

## Inversiones de implementación escalonada para el cumplimiento de las Metas de la GCNN

### Avances en el cumplimiento de las Metas

a nivel nacional:

- Ampliación cobertura del Bono Social a 140 mil hogares.
- Avances en el ejercicio piloto del Registro Social de Hogares.
- Ampliación de cobertura alimentación escolar a los niveles de educación inicial, básicos y diversificado.
- Avances en el equipamiento de cocinas.
- Cobertura de educación inicial con un total de 16,463 niñas y niños menores de cinco años en municipios priorizados (implementado por 3 instituciones).
- Atención a 11,222 mujeres jóvenes y adultas del área rural en temas de emprendimiento y productividad a cargo de SOSEP.

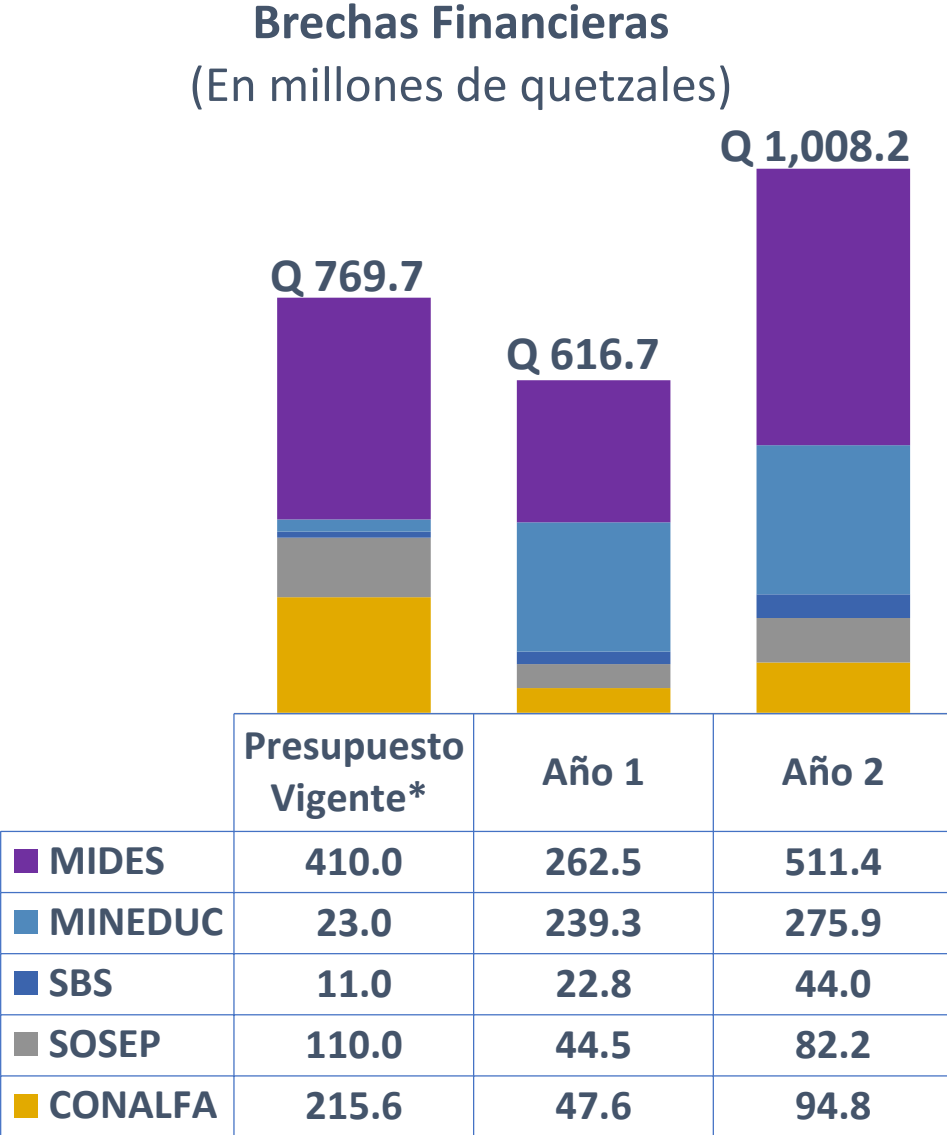

\*Vigente al cierre de mayo de 2022  
Fuente: PC – Fichas de costeo

**Agua Segura,  
Saneamiento  
e Higiene**

**INFOM, FODES, CODEDES-MUNICIPALIDADES,  
MICIVI**

	<b>Cobertura*</b>	<b>Meta GCNN a 2024</b>	<b><u>Costo Total</u></b> <i>Millones de Q</i>
<b>Dotación agua segura</b>	<b>3,240,959</b> Personas	<b>70,231</b> Personas	<b>Q148.5</b> Millones
<b>Letrinización</b>	<b>194,580</b> Personas	<b>37,972</b> Personas	<b>Q142.8</b> Millones
<b>Aguas residuales</b>	<b>697,128</b> Personas	<b>47,927</b> Personas	<b>Q 85.8</b> Millones Tratamiento y conducción de Aguas Residuales
<b>Piso Digno</b>	<b>10,000</b> Hogares, meta MICIVI	<b>15,000</b> Hogares	<b>Q76.5</b> Millones
			<b>Total: Q452.9</b> Millones

## Inversiones de implementación escalonada para el cumplimiento de las Metas de la GCNN

### Avances en el cumplimiento de las Metas

Actualmente las unidades ejecutoras de esta línea son el INFOM, FODES y Consejos Departamentales de Desarrollo.

Es importante indicar que las municipalidades se suman a estos esfuerzos.

Se cuenta con una considerable suma asociada a estos proyectos por un valor de **Q479.8** millones en los municipios priorizados por la GCNN (sin contar con el destino de nivel municipal).

Considerando el ciclo natural de los proyectos de agua segura y saneamiento, para el año 1 únicamente se considera la preinversión de los mismos y en este sentido, para el año 2 se estima el inicio de construcción.

Brechas Financieras  
(En millones de quetzales)

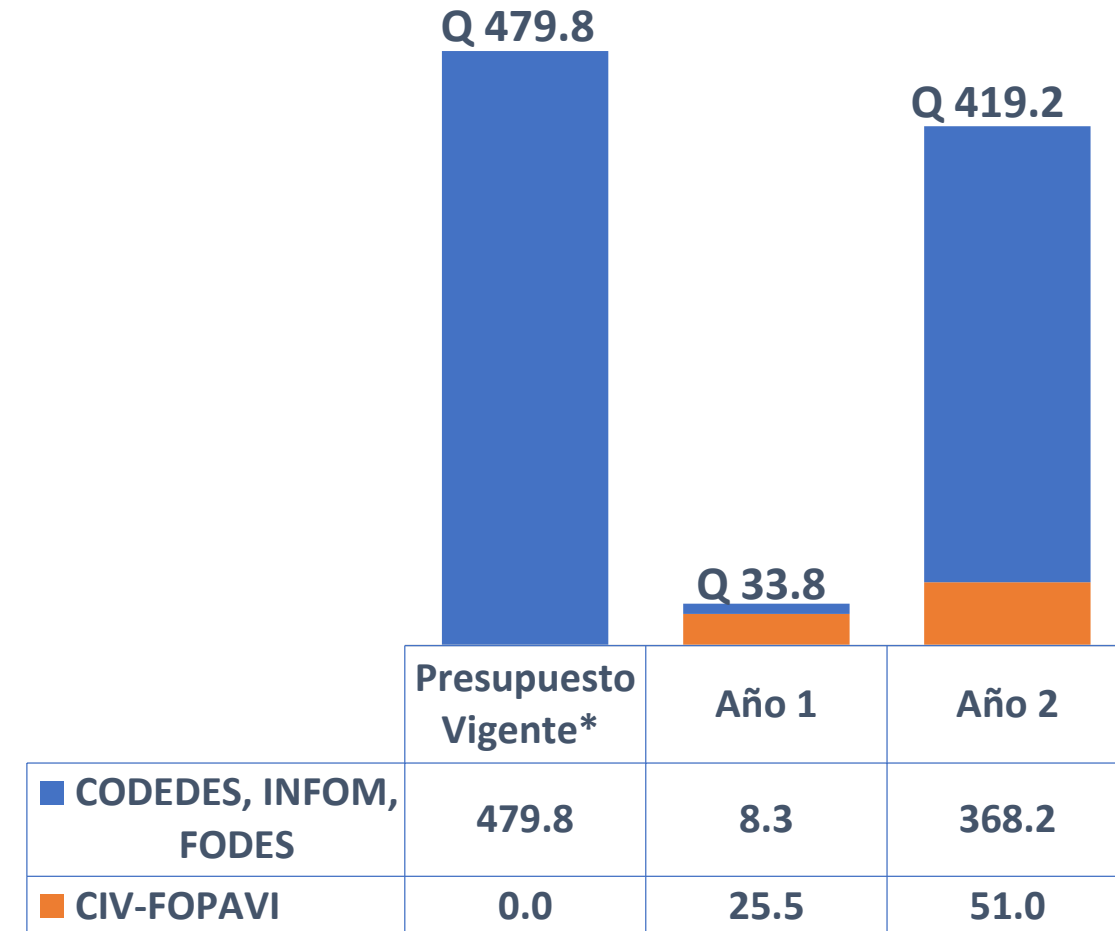

\*Vigente al cierre de mayo de 2022.

Fuente: PC – Fichas de costeo

# Comunicación para el cambio social y de comportamiento (incluye ejes transversales)

SESAN



**Fortalecimiento de las condiciones habilitadoras (Delegaciones, Planificación y Monitoreo)**

## Costo Total

Millones de Q

**Q 3.7** Millones  
Seguimiento a acciones de CCSyC

**Q 8.4** Millones  
Fortalecer la coordinación local y ejes transversales.

**Total línea:**

**Q12.1**

Millones

**Inversiones de implementación escalonada para el cumplimiento de las Metas de la GCNN**

**Avances en el cumplimiento de las Metas**

Con la capacidad instalada actual, se ha fomentado:

- Acciones de comunicación para el cambio social y de comportamiento desde el SINASAN especialmente (COMUSAN y COCOSAN).
- La realización de diagnóstico, planificación, e implementación de acciones de comunicación para el cambio social y de comportamiento.
- Monitoreo/evaluación de cambios de conocimientos, actitudes y prácticas.
- El fortalecimiento de la organización comunitaria para la identificación de problemas y gestión de soluciones de agua y saneamiento ambiental.
- Fortalecimiento, de la capacidad de gobernanza en SAN.

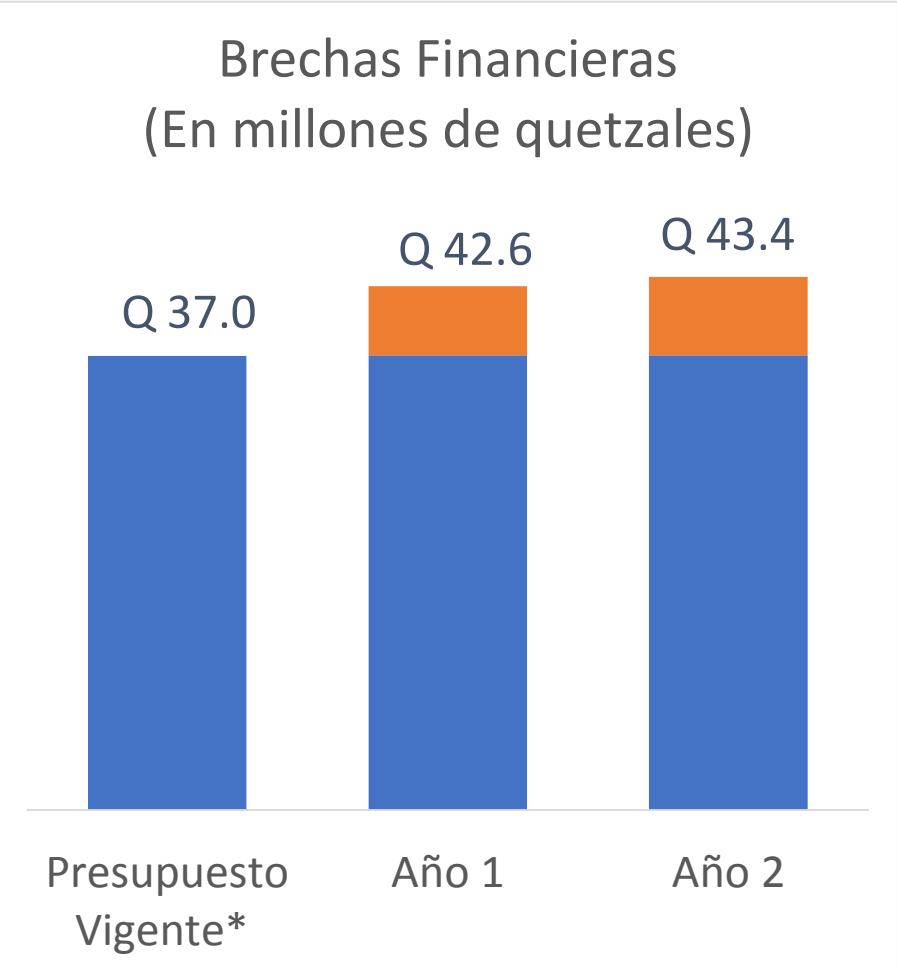

\*Vigente al cierre de mayo de 2022.  
Fuente: PC – Fichas de costeo



# Brecha para alcanzar las Metas de la GCNN en los 114 municipios priorizados

## Periodo 2022 - 2024

Montos en Millones de Quetzales

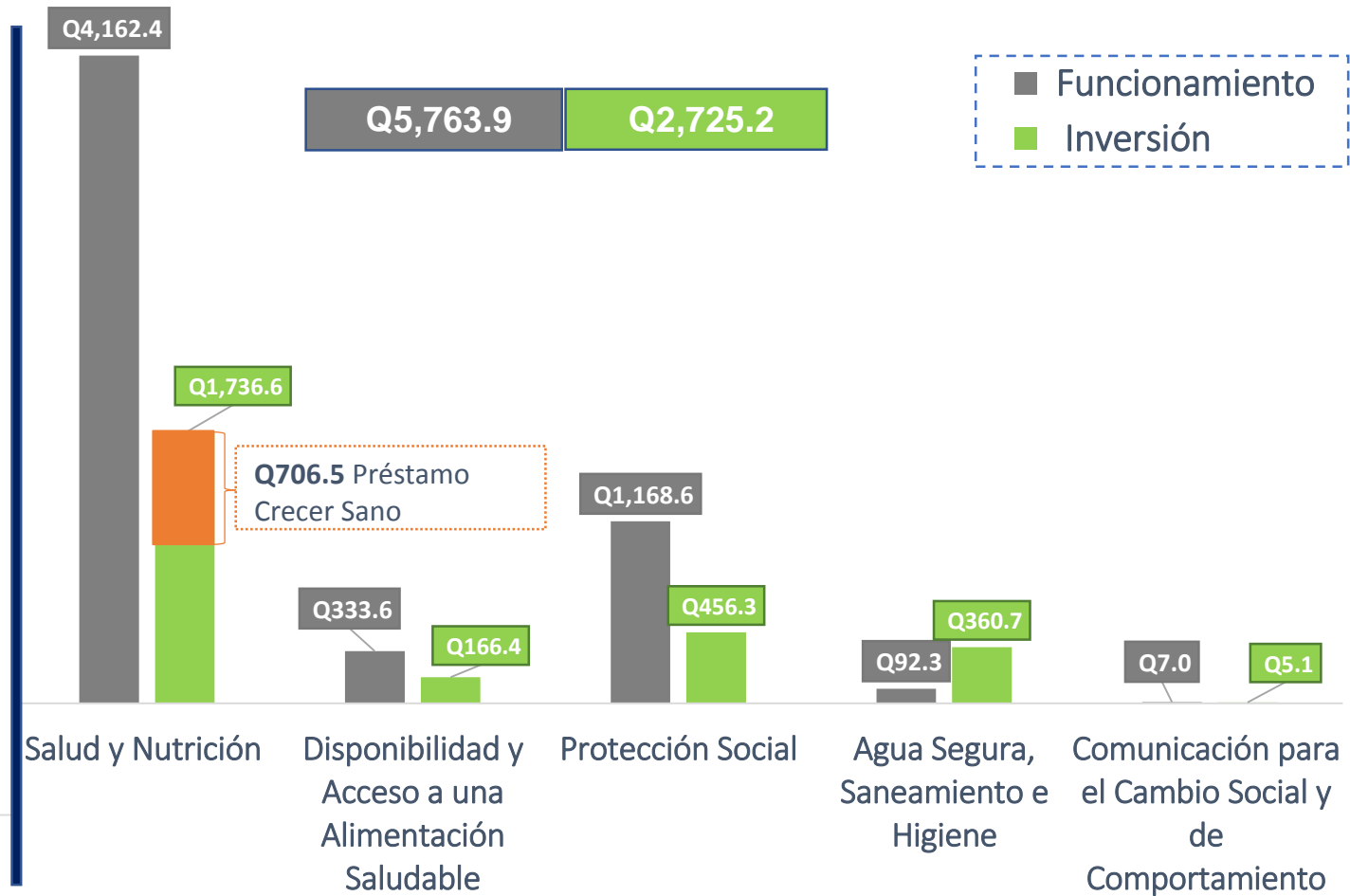
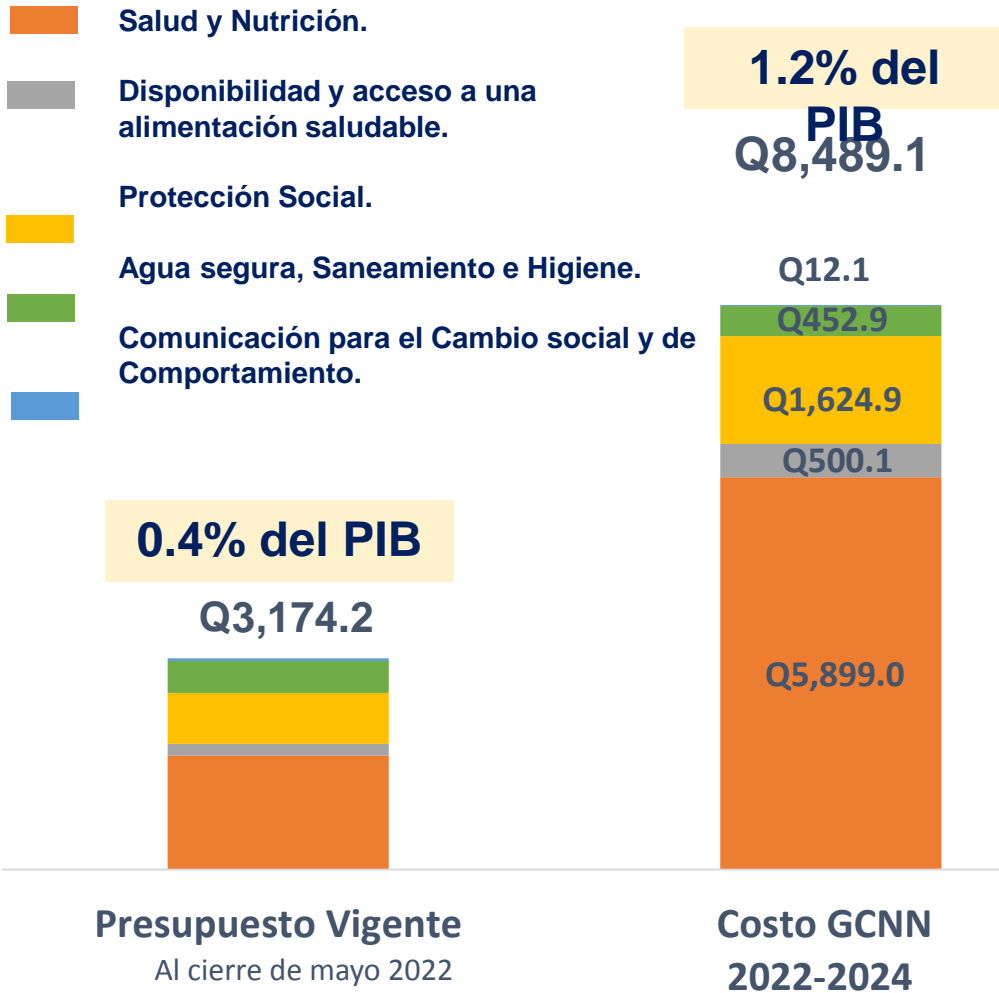

## Inversión a nivel Nacional en Seguridad Alimentaria y Nutricional

En millones de quetzales y porcentajes

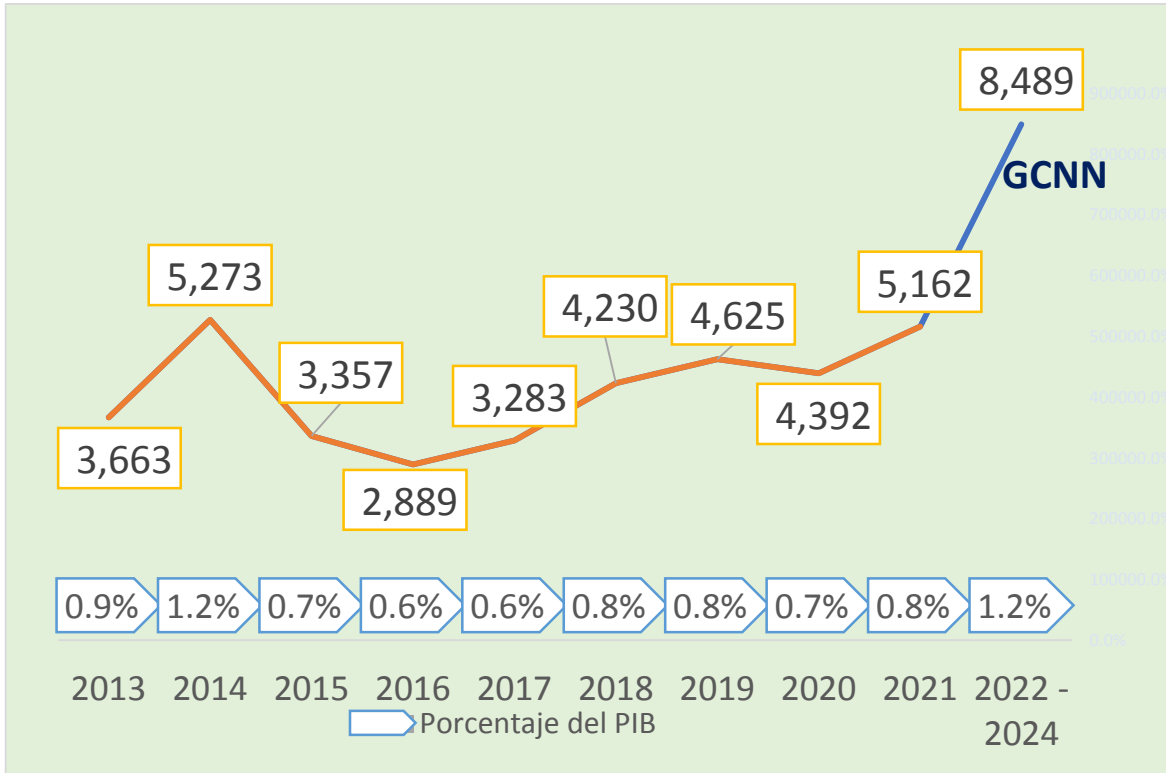

Fuente: Sistema de Contabilidad Integrada –Sicoin-, corresponde al gasto de Administración Central.

## Costo de la GCNN 2022-2024 y su efecto en el gasto social En porcentajes

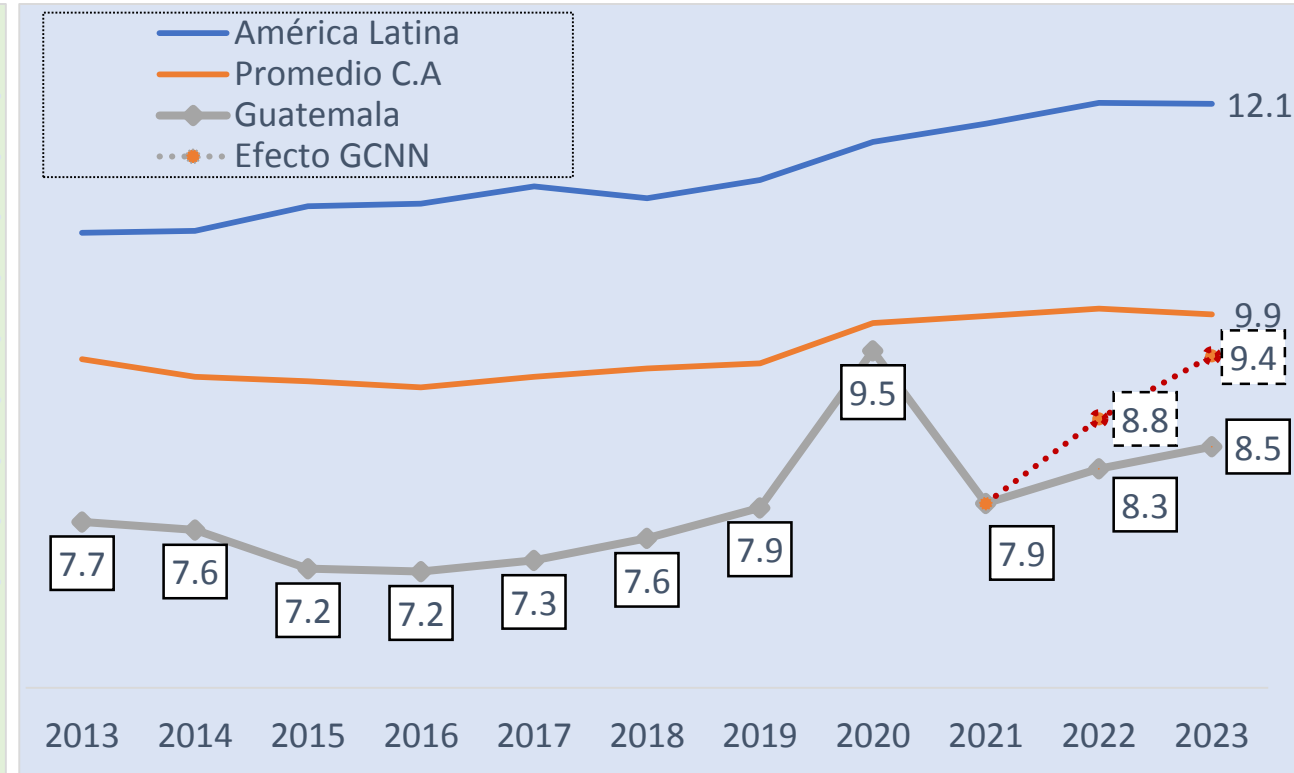

Fuente: Banco de Guatemala, CEPAL STAT:  
<https://statistics.cepal.org/portal/cepalstat/dashboard.html?theme=1&lang=es>  
Sicoin Gobierno Central/ Cifras aprobadas al 16 de mayo de 2022 y estimaciones propias.

