



PRONÓSTICO DE SEGURIDAD ALIMENTARIA Y NUTRICIONAL

Período: agosto, septiembre y octubre de 2020

Agosto de 2020

Disponible en: www.sesan.gob.gt y en www.siinsan.gob.gt

I. SÍNTESIS

Existe un 57% de probabilidad de ocurrencia de un evento La Niña, durante el trimestre agosto, septiembre y octubre de 2020.

En los próximos meses, se espera que los precios del maíz blanco y el frijol negro muestren una tendencia a la disminución.

El costo de la Canasta Básica Alimentaria (CBA) en julio de 2020 fue de Q3,675.16, registrando un incremento de Q6.26 respecto a junio (Q3,669.00) y con una variación de Q132 (3.7%) comparado con febrero de este año, costo previo a la Pandemia de COVID-19. Se mantiene una importante brecha entre el costo de la CBA y el salario mínimo.

Según un estudio de OXFAM realizado entre el 2019 y mayo de 2020 en hogares de Chiquimula (Jocotán, Camotán y Olopa) y Baja Verapaz (Rabinal, Cubulco y San Miguel Chicaj), incrementó a 114.4% en el porcentaje que requiere asistencia alimentaria (Inseguridad Alimentaria Severa más Inseguridad Alimentaria Moderada, de acuerdo con la metodología CARI del PMA).

Según el MIDES, al 5 de agosto de 2020, 2,030,306 personas han sido beneficiadas con el primer desembolso del Bono Familia de Q1,000. El segundo desembolso inició a partir del 20 de agosto de 2020. Por otro lado, el Programa de Apoyo Alimentario, a cargo del MAGA y el MIDES, tiene como meta un millón de familias, con la entrega de una ración de alimentos para un mes. Al 31 de julio el MAGA ha entregado 6,809 raciones, mientras que el MIDES, al 15 de agosto ha entregado 27,234 raciones; en los próximos meses se completará la entrega de raciones programadas.

II. PERSPECTIVA NACIONAL

A. CLIMA

De acuerdo con el Informe del LXII Foro del Clima de América Central, Sur de México, Cuba y República Dominicana, la perspectiva climática para el trimestre agosto, septiembre y octubre de 2020 es la siguiente (Mapa 1):¹

- Lluvias por arriba de lo normal: zonas con color verde (Boca Costa, Sur Occidente, Franja Transversal del Norte, Caribe y parte de Petén).
- Lluvias en el rango promedio: zonas con color amarillo (el resto del país).

La canícula se presentó entre el 5 y 15 de agosto, no fue prolongada y fue interrumpida por lluvias. En la segunda quincena de este mes, las lluvias aumentaron.

En septiembre se presentarán condiciones que favorecerán abundante nubosidad, lloviznas y/o lluvias intermitentes (temporal). Las lluvias de este mes podrían alcanzar el segundo acumulado máximo de lluvias y la saturación de los suelos, podrían generar deslaves, inundaciones, deslizamientos de tierra, daños en la red vial del país y lahares en la cadena volcánica.

En la segunda quincena de octubre se espera la incursión de viento del Norte, asociado con el desplazamiento de Frentes Fríos. La época lluviosa podría finalizar entre el 15 y 25 de octubre en la meseta Central y Oriente del país. En las regiones de la Boca Costa y Suroccidente, las lluvias podrían extenderse hasta la primera semana de noviembre.

Mapa 1.
Perspectiva climática, trimestre agosto a octubre 2020



De acuerdo con los modelos internacionales existe un 57% de probabilidad de ocurrencia de un evento La Niña, durante el trimestre agosto, septiembre y octubre de 2020 (Figura 1).² Esta situación propicia el incremento de lluvias en el país.

¹ LXII Foro del Clima de América Central, Sur de México, Cuba y República Dominicana Perspectiva climática de agosto, septiembre y octubre de 2020.

² Centro de predicciones climáticas/NCEP/NWS y el Instituto Internacional de Investigación para el Clima y la Sociedad. 13 de agosto de 2020.

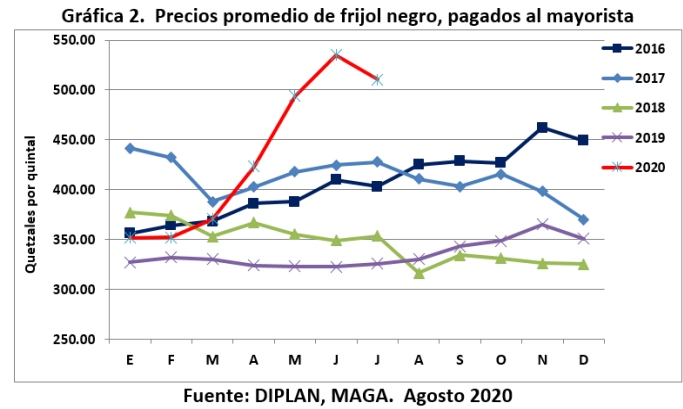
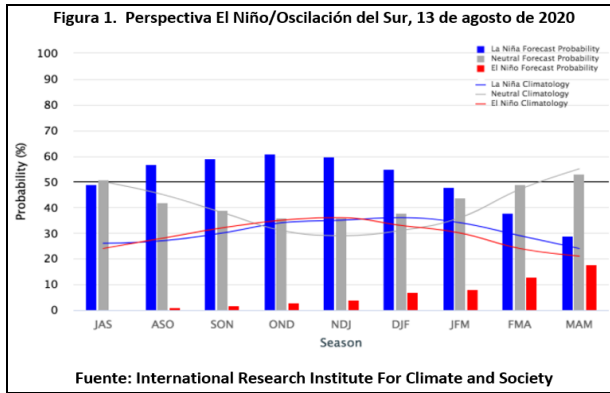

B. ACCESO A LOS ALIMENTOS

De acuerdo con el MAGA³, el precio promedio por quintal de maíz blanco al mayorista en la Ciudad Capital tuvo una leve reducción, pasando de Q153 en junio a Q150.76 en julio de 2020. El precio en julio 2020 es 10% mayor al precio de julio 2019, y 19% mayor que el promedio de los últimos cinco años (Gráfica 1). Los mercados fueron abastecidos por pequeños volúmenes de maíz almacenado procedente del norte del país y por maíz de origen mexicano. En los próximos meses, se espera que los precios del maíz blanco disminuyan a partir de agosto, tomando en cuenta la tendencia de los últimos cinco años.

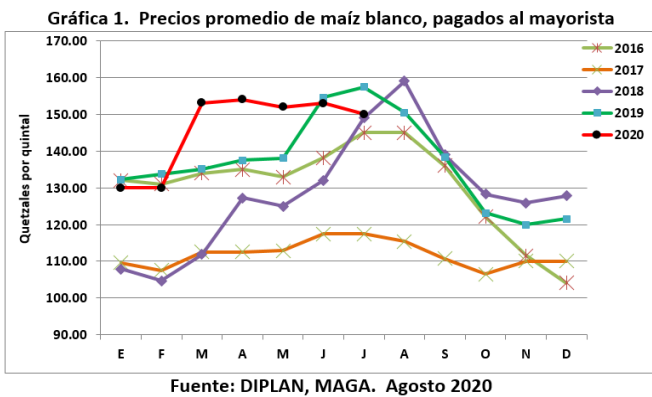

Respecto al frijol negro, el precio promedio por quintal al mayorista en la Ciudad Capital disminuyó de Q535.00 en junio a Q510.63 en julio (5%). El precio en julio es mayor al precio del mismo mes de 2019 y de los últimos cinco años (Gráfica 2). Hubo reducción importante en el abastecimiento del frijol negro, debido a que no se cuenta con cosecha nacional; además, existe incremento en la demanda. Actualmente los mercados nacionales son abastecidos por pequeñas cantidades de grano almacenado procedente del norte y oriente del país. En los próximos meses, se espera que los precios del frijol negro continúen aumentando.

En las evaluaciones de seguridad alimentaria realizadas por PMA y OXFAM, se ha observado disminución del consumo de frijol negro, principalmente en las familias que están en situación de inseguridad alimentaria aguda severa. Es importante mencionar que la mezcla de frijol negro con maíz representa una fuente significativa de proteína en la dieta de estas familias.

El costo de la Canasta Básica Alimentaria (CBA) en julio de 2020 fue de Q3,675.16 y tuvo un pequeño incremento de Q6.00 respecto a junio (Q3,669.00).⁴ Sin embargo, se mantiene una importante brecha entre el costo de esta y el salario mínimo. Para tener un consumo suficiente de alimentos a nivel de hogar, los ingresos familiares deben ser superiores al costo de la CBA, ya que las familias deben satisfacer otras necesidades básicas, además de la alimentación. Para el año 2020 el salario oficial mínimo agrícola y no agrícola por mes es de Q2,992.37 y para maquilas es de Q2,831.77. Estos salarios permiten cubrir el 81% y 77% del costo de la CBA, respectivamente (Gráfica 3).

La FAO⁵ reporta que el promedio del jornal agrícola diario es de Q65.00. Este valor se encuentra muy por debajo del salario mínimo legal vigente. Asumiendo que los jornaleros trabajan 30 días al mes y ganan Q65.00 al día (lo que difícilmente sucede), el ingreso mensual de un hogar, con un solo miembro como proveedor, es de Q1950.00; este valor cubre solamente el 53% del costo de la CBA (Gráfica 3).

Hubo un ligero aumento (1.4%) en el envío de remesas al país (en su mayoría provenientes de Estados Unidos) comparado con 2019, durante los primeros siete meses del año, a pesar de que hubo una disminución significativa en abril, mayo y junio, por el impacto de la Pandemia del COVID-19 en la economía. Esta situación permitirá una leve recuperación de aquellos hogares que dependen de las remesas para adquirir alimentos y cubrir otras necesidades básicas.

⁴ INE. Canasta Básica Alimentaria y Canasta Ampliada, junio de 2020.

⁵ FAO. Informe sobre la reserva y precio del maíz y frijol del productor. 15 de julio de 2020.

³Dirección de Planeamiento, Ministerio de Agricultura, Ganadería y Alimentación.

Gráfica 3. Comparación entre el costo de la CBA y el salario mínimo

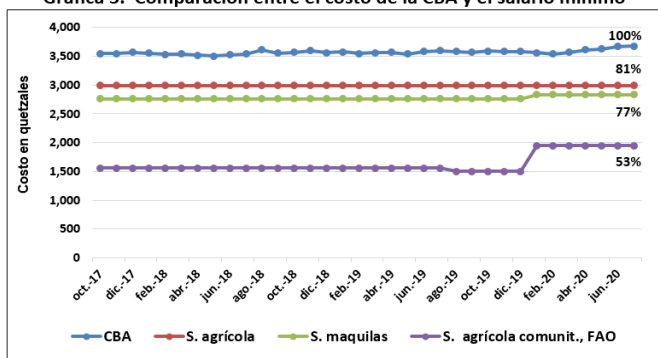

Fuente: CBA-INE, Salario mínimo-MINTRAB, salario comunitario-FAO

C. SITUACIÓN DE LA DESNUTRICIÓN AGUDA

A la Semana Epidemiológica 32 (29 al 8 de agosto de 2020) el Sistema de Información Gerencial de Salud (SIGSA), del Ministerio de Salud Pública y Asistencia Social (MSPAS), reportó 19,516 casos acumulados de desnutrición aguda total (moderada y severa) en niños y niñas menores de cinco años (Gráfica 4). Esta información debe ser analizada, ya que el MSPAS modificó la fuente del dato (cuaderno 5a), por lo que es distinta a la utilizada en los reportes acumulados de años anteriores. Además, las Áreas de Salud deben hacer la validación y verificación de esta información.

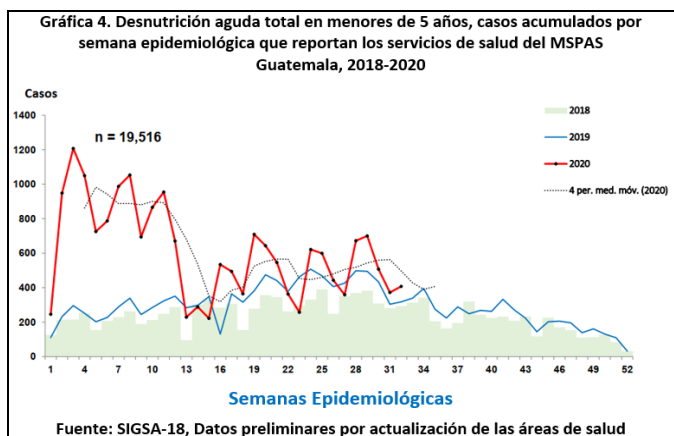

Fuente: SIGSA-18, Datos preliminares por actualización de las áreas de salud

De acuerdo con el grupo etario, la mayor proporción de casos (66%) se presenta en niños de seis meses a menores de dos años, principalmente en el grupo de 12 a 24 meses (44%), lo que es preocupante, ya que son los niños que se encuentran en el período de la Ventana de los Mil Días. Además, el 12% de los casos se reporta en niños y niñas menores de 6 meses.

III. PERSPECTIVA REGIONAL

A. SITUACIÓN DE LOS CULTIVOS DE MAÍZ Y FRIJOL

1. MAÍZ

En la decada 18 (21 al 30 de junio de 2020), el cultivo de maíz en la mayor parte del territorio nacional estaba en etapa fenológica de crecimiento, las primeras cosechas iniciaron en la primera quincena de agosto en el departamento de San Marcos, sin embargo, estas cosechas ingresarán al mercado mayorista de la ciudad hasta finales de agosto. Además, en la primera decada de septiembre iniciarán las cosechas de Retalhuleu, Quetzaltenango y Escuintla, las cuales abastecerán los mercados mayoristas y a finales de septiembre, se sumarán los demás departamentos de la región sur y oriente, seguidos de las Verapaces.

2. FRIJOL

En la decada 18, el cultivo de frijol estaba en etapa fenológica de crecimiento en Petén, Izabal, Baja Verapaz, San Marcos, Jutiapa, Santa Rosa, Chimaltenango y Sololá. Las primeras cosechas que regularmente fluyen a los mercados mayoristas a finales de agosto son las que provienen de Santa Rosa y Jutiapa.

Expertos de FAO reportaron la presencia de la Langosta Centroamericana en el departamento de Chiquimula, esta plaga es recurrente y aparece todos los años. A la fecha no ha causado daños significativos. El MAGA, como parte de las medidas fitosanitarias necesarias y preventivas por la presencia de la Langosta Centroamericana, publicó el Acuerdo Ministerial No. 127-2020 con fecha 21 de julio de 2020, para declarar Estado de Emergencia Fitosanitaria por el incremento significativo de esta plaga.

Durante el mes de julio, no se presentaron daños significativos en la producción de maíz y frijol, a nivel nacional. La FAO informó que en las regiones Norte, Sur y Oriente han iniciado con la dobla de la milpa. Las familias que siembran frijol de primera en el Corredor Seco obtuvieron buena cosecha, la cual ya están comercializando.

B. PRECIOS DE MAÍZ Y FRIJOL POR REGIÓN

1. REGIÓN NORTE

En la Región Norte, el precio promedio del frijol negro al productor por quintal aumentó de Q519.00 en mayo a Q605.00 en junio (16.6%). Respecto al maíz blanco el precio promedio al productor por quintal se mantuvo estable en Q143.00 en el mismo período (gráficas 5 y 6). De acuerdo con

el reporte de la FAO, al 15 de julio de 2020⁶, las familias tenían reservas de maíz blanco para 1.4 meses; respecto al frijol negro, las familias tenían reservas para 1.9 meses (Cuadro 1).

Cuadro 1.

Meses de reserva de maíz blanco y frijol negro

Región	Región Norte	Región Sur	Región Oriente	Región Occidente
Maíz blanco	1.4	0.9	0.5	0.8
Frijol negro	1.9	0.0	1.0	0.5

Fuente: FAO, al 15 de julio de 2020

2. REGIÓN SUR

En la Región Sur, el precio promedio del frijol negro al productor por quintal aumentó de Q546.00 en mayo a Q560.00 en junio (2.5%). Respecto al maíz blanco el precio promedio al productor por quintal aumentó de Q140.00 en mayo a Q145.00 en junio (3.6%); (gráficas 5 y 6). De acuerdo con el reporte de la FAO, al 15 de julio de 2020, las familias tenían reservas de maíz blanco para 0.9 meses. Las familias regularmente no cuentan con reservas de frijol negro, debido a que esta región no es productora del grano. Por lo tanto, las familias compran frijol negro, de acuerdo con sus necesidades alimentarias y capacidad de compra (Cuadro 1).

3. REGIÓN ORIENTE

En la Región Oriente, el precio promedio del frijol negro al productor por quintal aumentó de Q506.00 en mayo a Q525.00 en junio (3.8%). Respecto al maíz blanco el precio promedio al productor por quintal aumentó de Q152.00 en mayo a Q163.00 en junio (3.6%); (gráficas 5 y 6). De acuerdo con el reporte de la FAO, al 15 de julio de 2020, las familias tenían reservas de maíz blanco para 0.5 meses y de frijol negro para 1.0 mes (Cuadro 1).

4. REGIÓN OCCIDENTE

En la Región Occidente, el precio promedio del frijol negro al productor por quintal aumentó de Q527.00 en mayo a Q583.00 en junio (10.6%). Respecto al maíz blanco el precio promedio al productor por quintal aumentó de Q161.00 en mayo a Q170.00 en junio (5.6%); (gráficas 5 y 6). De acuerdo con la FAO, al 15 de julio de 2020, las familias tenían reservas de maíz blanco para 0.8 meses; respecto al frijol negro, las familias tenían reservas para 0.5 meses (Cuadro 1).

5. REGIÓN CENTRAL

En la Región Central, la producción de granos básicos es menor; además, las familias no productoras dependen totalmente de la compra de maíz, frijol y otros alimentos que provienen de las demás regiones del país. El precio promedio

del frijol negro al productor por quintal disminuyó de Q540.00 en mayo a Q528.00 en junio (-2.2%). Respecto al maíz blanco el precio promedio al productor por quintal aumentó de Q151.00 en mayo a Q154.00 en junio (2%); (gráficas 5 y 6).

Gráfica 5. Precio de maíz blanco al productor

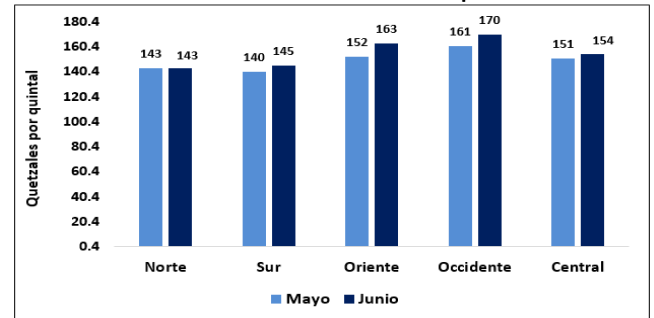

Fuente: FAO, julio de 2020

Gráfica 6. Precio de frijol negro al productor

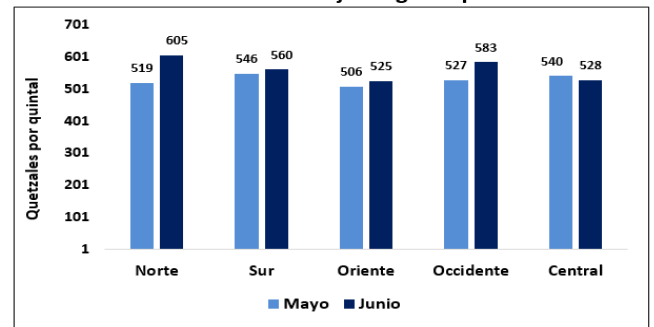

Fuente: FAO, julio de 2020

IV. AVANCE DE PROGRAMAS RELACIONADOS CON EL COVID-19

A. BONO FAMILIA

De acuerdo con información del Ministerio de Desarrollo Social, al 5 de agosto de 2020, 2,030,306 personas han sido beneficiadas con el primer desembolso del Bono Familia, que consiste en una transferencia monetaria de Q1,000. El segundo desembolso del Bono Familia inició a partir del 20 de agosto de 2020 (Cuadro 2).

Cuadro 2. Avances en la implementación del Bono Familia

Descripción	No. de personas a nivel nacional
Total de personas inscritas	2,652,277
Personas en proceso de evaluación para ser incluidas en el Programa	298,897
Personas excluidas	88,427
Personas beneficiadas acreditadas	2,030,306

Fuente: Tablero de indicadores Bono Familia, MIDES, 5 de agosto de 2020

⁶ FAO. Op. Cit.

B. ASISTENCIA ALIMENTARIA

Las raciones cubren las necesidades alimentarias de una familia de cinco integrantes, durante 30 días. El MIDES está entregando raciones en el área urbana, mientras que VISAN/MAGA está entregando raciones en el área rural.

VISAN/MAGA programó asistencia alimentaria en 31 municipios de 9 departamentos. Al 31 de julio de 2020, había entregado 6,809 raciones de alimentos a 34,416 familias, lo cual representa el 20% del total programado en 31 municipios (Cuadro 3).

Cuadro 3. Avance en la entrega de asistencia alimentaria, MAGA

No.	DEPARTAMENTO	MUNICIPIO	FAMILIAS RURALES	RACIONES ENTREGADAS	RACIONES PENDIENTES DE ENTREGA	% DE EJECUCION
1	Suchitepéquez	Santo Tomás la Unión	534	534	0	100%
2	El Progreso	San Agustín Acasaguastán	1,419	1,419	0	100%
3	El Progreso	Morazán	557	557	0	100%
4	El Progreso	Sansare	454	445	9	98%
5	Suchitepéquez	San Miguel Panán	362	361	1	100%
6	Suchitepéquez	San Juan Bautista	297	297	0	100%
7	Suchitepéquez	Zunilito	275	275	0	100%
8	Baja Verapaz	El Chól	578	0	578	0%
9	Petén	El Chal	688	0	688	0%
10	Baja Verapaz	Purullhá	2,801	0	2,801	0%
11	Zacapa	Río Hondo	869	0	869	0%
12	Zacapa	Huite	408	0	408	0%
13	El Progreso	El Jicaro	358	358	0	100%
14	El Progreso	San Antonio la Paz	528	517	11	98%
15	El Progreso	San Cristóbal Acasaguastán	279	263	16	94%
16	Suchitepéquez	San Pablo Jocopilas	270	270	0	100%
17	El Progreso	Sanarate	1,019	987	32	97%
18	Izabal	El Estor	2,562	0	2,562	0%
19	Suchitepéquez	San Antonio Suchitepéquez	3,048	0	3,048	0%
20	Suchitepéquez	San José el Idolo	534	526	8	99%
21	Alta Verapaz	Cahabón	4,754	0	4,754	0%
22	Escuintla	Siquinalá	255	0	255	0%
23	Suchitepéquez	San José el Idolo	534	0	534	0%
24	Suchitepéquez	Samayac	1,142	0	1,142	0%
25	Izabal	Livingston	3,094	0	3,094	0%
26	Izabal	El Estor	2,562	0	2,562	0%
27	Jutiapa	Conguaco	995	0	995	0%
28	Escuintla	San Vicente Pacaya	440	0	440	0%
29	Escuintla	Sipacate	358	0	358	0%
30	Escuintla	Iztapa	793	0	793	0%
31	Alta Verapaz	Lanquín	1,649	0	1,649	0%
	Total		34,416	6,809	27,607	20%

Fuente: VISAN/MAGA, al 31 de julio de 2020

Por otro lado, MIDES programó asistencia alimentaria en los 340 municipios del país, al 23 de agosto de 2020, había entregado 27,234 raciones de alimentos, lo cual representa el 5.5% del total programado (Cuadro 4). Se espera que en los próximos meses se complete la entrega de raciones programadas.

Cuadro 4. Avance en la entrega de asistencia alimentaria, MIDES

No.	DEPARTAMENTO	MUNICIPIOS	TOTAL HOGARES URBANOS	EJECUCION		
				Raciones entregadas	%	Pendiente de ejecución
1	Alta Verapaz	17	31,875	0.0	0.0%	31,875
2	Baja Verapaz	8	8,439	8,090	95.9%	698
3	Chimaltenango	16	27,929	0.0	0.0%	27,929
4	Chiquimula	11	13,549	0.0	0.0%	13,549
5	Petén	14	15,013	0.0	0.0%	15,013
6	El Progreso	8	5,064	4,875	96.3%	378
7	Quiché	21	26,821	0.0	0.0%	26,821
8	Escuintla	14	24,831	0.0	0.0%	24,831
9	Guatemala	17	106,729	0.0	0.0%	106,729
10	Huehuetenango	33	32,394	0.0	0.0%	32,394
11	Izabal	5	10,599	8,775	82.8%	1,824
12	Jalapa	7	17,105	0.0	0.0%	17,105
13	Jutiapa	17	14,917	0.0	0.0%	14,917
14	Quetzaltenango	24	31,843	0.0	0.0%	31,843
15	Retalhuleu	9	12,288	0.0	0.0%	12,288
16	Sacatepéquez	16	10,497	0.0	0.0%	10,497
17	San Marcos	30	23,138	0.0	0.0%	23,138
18	Santa Rosa	14	10,081	0.0	0.0%	10,081
19	Sololá	19	23,740	0.0	0.0%	23,740
20	Suchitepéquez	21	19,482	0.0	0.0%	19,482
21	Totonicapán	8	21,108	0.0	0.0%	21,108
22	Zacapa	11	5,718	5,494	96.1%	448
	TOTAL	340	493,160	27,234	5.5%	466,688

Fuente: SUB DIRECCION DE BOLSA - MIDES, al 23 de agosto de 2020

Además, la Cooperación Internacional entregó asistencia alimentaria a 4,560 hogares que residen en Huehuetenango, Quiché, Alta Verapaz, Baja Verapaz y Chiquimula, a través del Consorcio de Organizaciones Humanitarias, financiado por el Departamento para la Ayuda Humanitaria de la Comunidad Europea (ECHO, por sus siglas en inglés). La asistencia alimentaria cubrirá las necesidades calóricas de los hogares durante cuatro meses, a partir de julio.

El Bono Familia y la asistencia alimentaria que entrega MAGA, MIDES y la Cooperación Internacional, contribuirán a mejorar la situación de seguridad alimentaria de las familias beneficiarias de estos programas.

V. PERSPECTIVA DE SAN DE LAS FAMILIAS VULNERABLES

En mayo de 2020, OXFAM⁷ realizó una evaluación de la seguridad alimentaria en 1,809 hogares vulnerables de Chiquimula (Jocotán, Camotán y Olopa) y Baja Verapaz (Rabinal, Cubulco y San Miguel Chicaj). De acuerdo con la metodología de CARI⁸, la situación de inseguridad alimentaria de los hogares es la siguiente:

- a) 8.8% están clasificados en inseguridad alimentaria leve, tienen un consumo de alimentos mínimamente adecuado, sin utilizar estrategias de afrontamiento irreversibles; son incapaces de afrontar algunos de los gastos no alimentarios esenciales
- b) 39.5% están clasificados en inseguridad alimentaria moderada, tienen brechas significativas en el consumo de alimentos o son marginalmente capaces de satisfacer sus necesidades mínimas de alimentos únicamente empleando estrategias de afrontamiento irreversibles.
- c) 51.0% están clasificados en inseguridad alimentaria severa, tienen brechas extremas en el consumo de alimentos, o padecen un extremo agotamiento de los medios de vida que conducen a brechas en el consumo.
- d) Al comparar las proporciones de la clasificación de Seguridad Alimentaria corregida (incluyendo los hogares “Seguros” no encuestados), entre los hogares evaluados en 2019 y 2020 en la misma zona, se aprecia un deterioro importante en la situación alimentaria. Existe un incremento de 114.4% en el porcentaje de hogares que requieren asistencia alimentaria (inseguridad alimentaria moderada más severa), el mayor incremento ocurre en la inseguridad Alimentaria severa, la cual se cuadruplicó, de 11.6% en 2019 aumentó a 47.9% en 2020.

El Consorcio de Organizaciones Humanitarias financiado por ECHO, realizó un estudio en junio y julio de 2020 en 3,735 hogares que residen en Huehuetenango (Chiantla y Malacatancito), Quiché (Sacapulas, San Andrés Sajcabajá y San Pedro Jocopilas), Alta Verapaz (Raxruhá, Chisec y Fray Bartolomé de Las Casas) y Chiquimula (Camotán y Chiquimula). Según la metodología CARI, 14.6% hogares están en inseguridad en inseguridad alimentaria severa, 41.8% en inseguridad alimentaria moderada y 41.5% en inseguridad alimentaria leve.⁹

Adicionalmente, el Programa Mundial de Alimentos realizó una evaluación remota (por medio de entrevistas telefónicas) a nivel nacional. Actualmente, los resultados de esta evaluación se están procesando y serán utilizados para realizar la clasificación Integrada en Fases de la Inseguridad Alimentaria Aguda (CIF, por sus siglas en inglés), de los hogares evaluados. Esta actividad será realizada en la primera quincena de septiembre de 2020.

VI. CONCLUSIONES

1. De acuerdo con los modelos internacionales existe un 57% de probabilidad de ocurrencia de un evento La Niña, durante el trimestre agosto, septiembre y octubre de 2020.
2. En los próximos meses, se espera que los precios del maíz blanco y el frijol negro muestren una tendencia a la disminución.
3. El costo de la Canasta Básica Alimentaria (CBA) en julio de 2020 fue de Q3,675.16 tuvo un pequeño incremento de Q6.00 respecto a junio (Q3,669.00). Se mantiene una importante brecha entre el costo de esta, y el salario mínimo, principalmente en los jornaleros agrícolas. Para tener un consumo suficiente de alimentos a nivel de hogar, los ingresos familiares deben ser superiores al costo de la CBA, ya que las familias deben satisfacer otras necesidades básicas, además de la alimentación.
4. Al 5 de agosto de 2020, 2,030,306 personas han sido beneficiadas con el primer desembolso del Bono Familia de Q1,000. El segundo desembolso inició a partir del 20 de agosto de 2020. El Programa de Apoyo Alimentario, a cargo del MAGA y el MIDES, tiene como meta un millón de familias, con la entrega de una ración de alimentos para un mes. Al 31 de julio el MAGA ha entregado 6,809 raciones, mientras que el MIDES, al 15 de agosto ha entregado 27,234 raciones, se espera que en los próximos meses se complete la entrega de raciones programadas.
5. Según un estudio de OXFAM, en los hogares que residen en Chiquimula (Jocotán, Camotán y Olopa) y Baja Verapaz (Rabinal, Cubulco y San Miguel Chicaj), que fueron evaluados en 2019 y 2020; existe un incremento de 114.4% en el porcentaje de hogares que requieren asistencia alimentaria (inseguridad alimentaria moderada más severa), la inseguridad alimentaria severa aumentó, de 11.6% en 2019 a 47.9% en 2020.
6. Según el Consorcio de Organizaciones Humanitarias financiado por ECHO, del total de hogares que residen en Huehuetenango (Chiantla y Malacatancito), Quiché (Sacapulas, San Andrés Sajcabajá y San Pedro Jocopilas), Alta Verapaz (Raxruhá, Chisec y Fray Bartolomé de Las Casas) y Chiquimula (Camotán y Chiquimula); 97.9% están en inseguridad alimentaria (14.6% en inseguridad alimentaria severa y 41.8% en inseguridad alimentaria moderada).

⁷ OXFAM. 2020. El hambre es la medida del COVID-19: Incremento de la población que requiere asistencia alimentaria en el Corredor Seco de Guatemala, julio de 2020.

⁸ Para el cálculo del nivel de Seguridad Alimentaria en los hogares evaluados se utilizó la metodología CARI (Consolidated Approach to Reporting Indicators of Food Security), basado en la guía técnica del Programa Mundial de Alimentos.

⁹ Consorcio de Organizaciones Humanitarias financiado por ECHO. Informe preliminar.

VII. RECOMENDACIONES

A. Al Ministerio de Agricultura, Ganadería y Alimentación:

1. Asegurar la recolección y sistematización de precios y fenología de los cultivos de granos básicos.
2. Garantizar la asistencia técnica a los pequeños agricultores para que implementen buenas prácticas agrícolas en la cosecha de granos básicos de segunda.
3. Agilizar la entrega de asistencia alimentaria a familias afectadas por el Hambre Estacional, y a familias afectadas por la emergencia relacionada con el COVID-19.
4. Asegurar que los extensionistas agrícolas participen en las mesas técnicas agroclimáticas que existen a nivel regional.
5. Sistematizar la información sobre el avance de los programas de asistencia alimentaria y viabilizar que sea publicada en el SIINSAN.

B. Al Ministerio de Salud Pública y Asistencia Social:

1. Garantizar el presupuesto para las acciones de la Ventana de los Mil Días, estas acciones contribuyen a prevenir la desnutrición aguda y la desnutrición crónica.
2. Asegurar los insumos necesarios para el tratamiento de los niños y niñas que padecen desnutrición aguda.
3. A corto plazo, coordinar la búsqueda activa de casos de desnutrición aguda en niños y niñas menores de cinco años, con el apoyo de otras instituciones gubernamentales, ONG y la Cooperación Internacional.
4. Garantizar la continuidad del monitoreo y atención de casos de desnutrición aguda.
5. Las Áreas de Salud deben agilizar el proceso de validación y revisión del reporte de desnutrición aguda y socializar la actualización de la Sala situacional de desnutrición aguda.
6. Proporcionar Equipo de Protección Personal e insumos de higiene para que se puedan aplicar las medidas de prevención ante el Covid-19.

C. A la Secretaría de Seguridad Alimentaria y Nutricional:

1. Coordinar con VISAN-MAGA y MIDES, la entrega de asistencia alimentaria y transferencias monetarias, a familias afectadas por el Hambre Estacional, y a familias afectadas por la emergencia relacionada con el COVID-19.
2. Sistematizar la información sobre el avance de los programas de asistencia alimentaria y publicarla en el SIINSAN.

D. Al Ministerio de Desarrollo Social

1. Agilizar la entrega de las transferencias monetarias y la asistencia alimentaria, a las familias afectadas por la emergencia relacionada con el COVID-19, garantizando la cobertura de los hogares en mayor situación de vulnerabilidad alimentaria.
2. Sistematizar la información sobre el avance de los programas de transferencias monetarias y asistencia alimentaria para su traslado y publicación en el SIINSAN.

SISTEMA DE INFORMACIÓN NACIONAL DE SEGURIDAD ALIMENTARIA Y NUTRICIONAL -SIINSAN-

FUENTES DE INFORMACIÓN



Organización de las Naciones
Unidas para la Alimentación
y la Agricultura

MIEMBROS DEL COMITÉ



Organización de las Naciones
Unidas para la Alimentación
y la Agricultura

