



INFORME CIRCUNSTANCIADO DE
LA ERUPCIÓN DEL VOLCÁN DE
FUEGO DEL 03/06/2018

INFORME CIRCUSTANCIADO **ERUPCION DEL VOLCAN DE FUEGO**

HECHOS OCURRIDOS Y MEDIDAS TOMADAS PARA LA ERUPCION DEL VOLCAN DE FUEGO

INTRODUCCION

El Instituto Nacional de Sismología, Vulcanología, Meteorología –INSIVUMEH- informó sobre la Erupción con Flujos Piroplásticos del Volcán de Fuego el día 03 de junio 2018 a las 06:00 horas. Desde el inicio de la erupción 02-2018 del Volcán de Fuego se recibieron siete boletines especiales, desde el No. 27-2018 hasta el 33-2018 donde indican su finalización. El Gobierno de Guatemala, en reunión de consejo de Ministros se decreta estado de calamidad pública número 1-2018, ratificado por el Decreto Número 14-2018 del Congreso de la República de Guatemala, en los departamentos de Chimaltenango, Escuintla y Sacatepéquez; así como tres días de duelo nacional.

Dentro del seguimiento del Marco del Plan de Rehabilitación, se indican las actividades principales y se establecen los procedimientos para la movilización de recursos administrativos y de asistencia humanitaria a los pobladores que se encuentran damnificados, afectados y en condiciones en riesgo, participando en el Centro de Operaciones de Emergencia Nacional y Municipal, en El Centro de Coordinación de ayuda y asistencia humanitaria -CCAH-, participación de la Mesa Multisectorial de Rehabilitación.

La preparación del actual documento se fundamenta en lo estipulado en la Ley de la Coordinadora Nacional para la Reducción de Desastres-CONRED-, decreto 109-96 así como la Ley del Sistema Nacional de Seguridad Alimentaria y Nutricional-SINASAN-, decreto 32-2005, en sus artículos 17 y 22 literales d, e, j y k, en la Política Nacional de Seguridad Alimentaria y Nutricional numerales 7.2, 7.4, 8.7, 9.8, 9.9 y 10.2.4 y en el área de políticas de atención a campesinos y agricultores de escasos recursos, acciones estratégicas e instrumentos operativos de la Política Agropecuaria y Sectorial del Ministerio de Agricultura, Ganadería y Alimentación –MAGA-, con el propósito de implementar la fase de respuesta de la función de alimentos en el contexto del Plan Nacional de Respuesta-PNR-.

Iniciando con la presente información presentada por el la CONRED

Alertas Institucionales y COE Activos

| Nivel | | Alertas | | COE | | |
|---------------|-----------------------------|-------------|------------|------------|---------------|--------------|
| | | Declaración | Color | Activación | Desactivación | Días Activos |
| Nacional | | 03/06/2018 | Anaranjada | | | |
| Departamental | Escuintla | 03/06/2018 | Roja | 03/06/2018 | | 4 |
| Departamental | Chimaltenango | 03/06/2018 | Roja | 03/06/2018 | | 4 |
| Departamental | Sacatepéquez | 03/06/2018 | Roja | 03/06/2018 | | 4 |
| Municipal | Alotenango, Sacatepéquez | 03/06/2018 | Roja | 03/06/2018 | | 4 |
| Municipal | Escuintla, Escuintla | 03/06/2018 | Roja | 03/06/2018 | | 4 |
| Municipal | Yepocapa, Chimaltenango | 03/06/2018 | Roja | 03/06/2018 | | 4 |
| Municipal | Santa Lucía Cotz, Escuintla | 03/06/2018 | Roja | 03/06/2018 | | 4 |

Estadísticas Generales

| Personas | | Datos Generales | | Cantidad |
|-----------------|-----------|------------------------|----------|-----------|
| Riesgo | | Cantidad de Incidentes | | 78 |
| Afectadas | 1,713,436 | Infraestructura | Afectada | Destruida |
| Damnificadas | | Aeropuerto | 1 | |
| Evacuadas | 12,089 | Red Agua | | |
| Atendidas | 3,271 | Alcantarillado | | |
| Albergadas | 3,319 | Carreteras | 2 | |
| Desaparecidas | | Edificios | | |
| Heridas | 44 | Escuelas | | |
| Fallecidas | 75 | Afluente Pluvial | | |
| Restos Personas | 2 | Iglesias | | |
| Viviendas | | Red Energía | 2 | |
| Riesgo | | Puentes | | 1 |
| Daño Leve | | Puertos | | |
| Daño Moderado | | Telecomunicaciones | | |
| Daño Severo | | | | |

Detalle de Afectación a Personas por Departamento

| Departamento | Incidentes | Personas | | | | | | | | | Viviendas | | | | | |
|---------------|------------|----------|------------------|--------------|---------------|--------------|--------------|---------------|-----------|------------|-----------|-----------|---------------|-------------|--|--|
| | | Riesgo | Afectadas | Damnificadas | Evacuadas | Atendidas | Albergadas | Desaparecidas | Heridas | Fallecidas | En Riesgo | Daño Leve | Daño Moderado | Daño Severo | | |
| Chimaltenango | 12 | | 281,916 | | 1,658 | 1,465 | | | | | | | | | | |
| El Progreso | 6 | | 122,676 | | | | | | | | | | | | | |
| Escuintla | 14 | | 14,283 | | 10,425 | 1,800 | 2,858 | | 44 | 66 | | | | | | |
| Guatemala | 28 | | 1,117,170 | | | | | | | | | | | | | |
| Quiché | 2 | | 7,419 | | | | | | | | | | | | | |
| Sacatepéquez | 13 | | 169,972 | | 6 | 6 | 461 | | | 9 | | | | | | |
| Santa Rosa | 2 | | | | | | | | | | | | | | | |
| Suchitepéquez | 1 | | | | | | | | | | | | | | | |
| Total | 78 | | 1,713,436 | | 12,089 | 3,271 | 3,319 | | 44 | 75 | | | | | | |

Acciones realizadas por la Secretaría de Seguridad Alimentaria y Nutricional -SESAN-:

Según el Plan Nacional de Respuesta –PNR es situaciones en las que la población guatemalteca se ve afectada por emergencias o desastres, la Secretaria de Seguridad Alimentaria y Nutricional -SESAN- tiene la función de Gestión de Alimentos, a nivel nacional con el apoyo de la Secretaria Ejecutiva de la Coordinadora Nacional para la Reducción de Desastres –SE CONRED-, el Ministerio de Agricultura, Ganadería y Alimentación –MAGA- y el Ministerio de Desarrollo Social -MIDES-.

Como parte de esta función la SESAN debe coordinar con las Instituciones del Sistema CONRED para la gestión de alimentos a la población afectada, mantener información actualizada sobre el inventario de alimentos con MIDES y MAGA; que la asistencia alimentaria cumpla con los requerimientos nutricionales; establecer prioridades de envío, tipo de alimento y lugar de destino; así como brindar asistencia técnica en seguridad alimentaria y nutricional.

El día **04-06-2018**, personal de SESAN, realizo la visita para constatar que el Centro de Operaciones de Emergencia a nivel nacional, no estaba activo, sin embargo se realizó una reunión de con personal MIDES, SE CONRED, y el Grupo Humanitario para coordinar las evaluaciones de daños en los tres departamentos afectados por la erupción del volcán de fuego.

El día **05-06-2018**, el Secretario de Seguridad Alimentaria y Nutricional -SESAN-, Juan Carlos Carías, La Subsecretaria técnica, Maira Ruano y la Subsecretaria administrativa, Lilian Morales, Visitaron el Centro de Operaciones de Emergencia -COE-, departamental de Escuintla, para conocer las acciones que cada institución ha realizado en apoyo a las personas afectadas por la erupción del Volcán de Fuego, la Subsecretaria Ruano visitó también el centro de acopio de San Juan Alotenango, Sacatepéquez y la escuela oficial Mario Méndez Montenegro, que fue habilitada como albergue para familias damnificadas.

Las autoridades de SESAN llevaron a cabo un recorrido por los albergues Salón Municipal y Gimnasio Municipal Dr. Abner Casasola de Escuintla, para verificar las acciones vinculadas a la seguridad alimentaria y nutricional de las personas que se encuentran albergadas.

El día **06-06-2018**, La Subsecretaría administrativa de SESAN, Lilian Morales, Organizó Grupos de trabajo del equipo de colaboradores de la Secretaria , en el Centro de Operaciones de Emergencia -COE-, del Departamento de Escuintla, donde se coordinó las acciones interinstitucionales para atender a las familias damnificadas por la erupción del Volcán de Fuego. El Equipo técnico de la Secretaria, realizo una jornada de peso y talla para niños de la colonia la trinidad de escuintla, que permanece en el albergue ubicado en la Escuela tipo Federación José Martí. Seguimiento a los Albergues.

| Albergues | | | | |
|--------------------------------------|---------------|---------------------------|---|--------------|
| No. | Departamento | Municipio | Albergue | Albergados |
| 1 | Escuintla | Escuintla | Salón Comunal La Ceiba | 78 |
| 2 | Escuintla | Escuintla | Instituto Simón Bergaño y Villegas | 323 |
| 3 | Escuintla | Escuintla | Industria | 65 |
| 4 | Escuintla | Escuintla | Guadalupe | 169 |
| 5 | Escuintla | Escuintla | Gimnasio Abner Casasola | 205 |
| 6 | Escuintla | Escuintla | Escuela Tipo Federación José Martí Zona 1 | 732 |
| 7 | Escuintla | Escuintla | Escuela Modelo | 64 |
| 8 | Escuintla | Escuintla | Ebenezer | 113 |
| 9 | Escuintla | Escuintla | CUM SUR | 115 |
| 10 | Escuintla | Escuintla | Conacaste | 85 |
| 11 | Escuintla | Santa Lucia Cotzumalguapa | Instituto Nacional María Josefa Rosado Lara | 280 |
| Total, Departamento Escuintla | | | | 2,229 |
| 12 | Sacatepéquez | Alotenango | Escuela Méndez Montenegro | 461 |
| Total, Departamento Escuintla | | | | 461 |
| 13 | Santa Rosa | Chiquimulilla | Salón Terminal | 300 |
| 14 | Santa Rosa | Taxisco | Escuela Oficial Urbana Domingo Faustino Sarmiento | 318 |
| Total, Santa Rosa | | | | 618 |
| 15 | Suchitepéquez | Mazatenango | Centro Cultural de Mazatenango | 11 |
| Total, Suchitepéquez | | | | 11 |
| Total, Nacional | | | | 3,319 |

06-06-2018

CENTRO DE OPERACIONES DE EMERGENCIA

INFORME DE INTERVENCION EN EMERGENCIA POR ERUPCION DEL VOLCAN DE FUEGO

INSTITUCION: SECRETARIA DE SEGURIDAD ALIMENTARIA Y NUTRICIONAL -SESAN-

A) LUGARES EN DONDE TIENE PRESENCIA: 4 DEPARTAMENTOS

- SACATEPEQUEZ
- ESCUINTLA
- CHIMALTENANGO

- SANTA ROSA

B) INSTANCIAS EN DONDE INTERVIENE:

- COE MUNICIPAL
- COE DEPARTAMENTAL
- COE NACIONAL

C) NUMERO DE PERSONAS INVOLUCRADAS:

Total de personas: 63

| PUESTO | NUMERO DE PERSONAS | LUGAR |
|---|--------------------|---|
| DE OFICINAS CENTRALES | | |
| SECRETARIO DE SEGURIDAD ALIMENTARIA | 1 | DISTRIBUIDOS EN LOS DIFERENTES DEPARTAMENTOS |
| SUBSECRETARIAS (TECNICA Y ADMINISTRATIVA) | 2 | |
| DIFERENTES DIRECTORES DE OFICINAS CENTRALES | 5 | |
| PERSONAS DE DIFERENTES PUESTOS | 36 | |
| DE OFICINAS DEPARTAMENTALES | | |
| DELEGADOS REGIONALES | 2 | SACATEPEQUEZ Y ESCUINTLA |
| DELEGADOS DEPARTAMENTALES | 4 | SACATEPEQUEZ, ESCUINTLA, CHIMALTENANGO Y SANTA ROSA |
| MONITORES MUNICIPALES | 3 | ESCUINTLA |
| MONITORES MUNICIPALES | 3 | CHIMALTENANGO |
| MONITORES MUNICIPALES | 3 | SACATEPEQUEZ |
| MONITORES MUNICIPALES | 4 | SANTA ROSA |

D) NUMERO DE VEHICULOS PUESTOS A DISPOSICIÓN:

Total de vehículos: 22

| TIPO DE VEHICULO | CANTIDAD | OBSERVACIONES |
|---|----------|----------------------------------|
| DE CUATRO RUEDAS EN LOS DEPARTAMENTOS | 6 | Permanecen en el área |
| DE DOS RUEDAS EN LOS DEPARTAMENTOS | 10 | Permanecen en el área |
| DE CUATRO RUEDAS ENVIADOS DE OFICINAS CENTRALES | 6 | Se movilizan a la ciudad capital |

E) INTERVENCIONES

| INTERVENCION | DESCRIPCION |
|--|---|
| Se ha apoyado desde el momento en que se activó el COE en los municipios y a nivel departamental. | El personal destacado en los municipios y en las cabeceras departamentales estuvieron aprestos desde el momento en que se hace la convocatoria a las instituciones de Gobierno desde el día domingo 3 de junio. En los tres departamentos afectados. |
| Se ha contribuido con la coordinación y el ordenamiento en centros de acopio, para ir clasificando los insumos y víveres que van ingresando. | En virtud de que se ha recibido una buena cantidad de productos (víveres: Alimentos, pañales, papel, granos básicos, productos enlatados, catres, colchonetas, comida, medicamentos, etc), se ha apoyado en los centros de acopio para el ordenamiento y clasificación de los productos para su ubicación inmediata para cuando se les busque. Los centros de acopio están a cargo de MIDES y se apoyó en el ordenamiento y la descarga de productos. |
| Se ha colaborado con el registro de familias que se encuentran en los albergues, para contar con la información necesaria para las siguientes etapas. | Las familias que fueron ingresando a los albergues fueron siendo registradas para cuantificar a los adultos, niños, mujeres, hombres, existentes en los diferentes lugares, así como su procedencia, de tal manera que se tenga el censo de las familias, esta actividad está a cargo de SOSEP y se apoya de parte de SESAN. |
| Se ha desplazado personal de oficinas centrales, entre quienes van nutricionistas. | El personal de oficinas centrales, incluyendo al Secretario de SESAN, se trasladó a Alotenango, Sacatepéquez y a Escuintla y Santa Lucía Cotzumalguapa, de Escuintla, para apoyar en las actividades realizadas en los albergues y en los centros de acopio. En los albergues para conocer la |

| | |
|---|--|
| | <p>existencia de víveres, especialmente alimentos, pues es función de SESAN coordinar la asistencia alimentaria.</p> |
| <p>Se ha realizado diagnóstico nutricional de niños y se ha visto que hay deficiencias en talla y peso</p> | <p>El personal de oficinas centrales aprovechó la presencia de nutricionistas para hacer diagnóstico nutricional de niños, a quienes se les pesó, talló y se hicieron mediciones de diámetro braquial, para tener conocimiento de las condiciones en las que se encuentran y para lo que debe trabajarse por los resultados obtenidos.</p> |
| <p>Registro de mujeres lactando y niños menores de dos años</p> | <p>Se hizo registro de familias con mujeres embarazadas, lactando y niños menores de dos años, puesto que la atención a estas personas debe ser especial, en cuanto a la alimentación y al trato que deben recibir. Asimismo, se constató el tipo de alimento en los casos de niños que se alimentan de leche entera.</p> |
| <p>Se ha implementado un centro de acopio en las oficinas centrales de SESAN para acopiar víveres y trasladarlos en donde sea necesario.</p> | <p>En oficinas centrales de SESAN se implementó un centro de acopio para reunir productos especialmente de higiene personal y de ambientes, para trasladar a los albergues, esta actividad se realizará en los próximos días.</p> |
| <p>Se ha observado que la alimentación se esté preparando con las normas mínimas de inocuidad para evitar otros problemas.</p> | <p>Se hicieron visitas a las cocinas provisionales para conocer las condiciones en las que se cocina, teniendo las condiciones básicas.</p> |
| <p>Asimismo, en el marco de lo que a SESAN le corresponde, que es la coordinación para la gestión de asistencia alimentaria, se hacen recorridos en albergues para constatar que existen los alimentos necesarios.</p> | <p>La existencia de alimentos en los primeros días después de la tragedia es importante, y en el caso de SESAN se constató que si existen y por lo mismo también debe tenerse los registros de las familias para que posteriormente se puedan hacer las gestiones de asistencia alimentaria con intervención de las delegaciones departamentales de SESAN, en coordinación con VISAN-MAGA y MIDES.</p> |
| <p>Se ha apoyado en el traslado de personas al Hospital Roosevelt, para la búsqueda de niños por sus padres.</p> | <p>Se presentó requerimiento de la PGN para que se apoyara en el traslado de jefes de hogar para reconocer a su hija que se encuentra en el hospital Roosevelt, por lo que se llevó a las personas, de PGN y padres de familia.</p> |
| <p>Se ha apoyado en el traslado de víveres de otros departamentos, a requerimiento de gobernaciones.</p> | <p>Las gobernaciones departamentales de Huehuetenango, Sololá, Izabal, entre otros, han requerido apoyo para traslado de víveres a los diferentes centros de acopio y albergues y se ha apoyado con los recursos de la SESAN.</p> |
| <p>Se ha promovido el acopio de víveres para ser trasladados a los centros de acopio en los lugares afectados.</p> | <p>En las delegaciones departamentales se ha apoyado la coordinación para la realización de eventos para recolectar víveres y se ha divulgado las necesidades</p> |

| | |
|--|---|
| | de los productos que se han priorizado en los diferentes albergues. |
|--|---|

1. INFORME DE OPERACIONES ESTRATÉGICAS ERUPCIÓN VOLCÁN DE FUEGO

Elaboración: Hora 10 horas; 06 de junio de Año 2018 | NO. 005

2. Información General

| | | | |
|----------------------|--|----------------|--------------------|
| Departamento: | Sacatepéquez | | |
| Municipio: | Alotenango | | |
| Ubicación: | Edificio municipal Alotenango | | |
| Coordenadas: | Latitud: 14° 29' 02.7"N Longitud: 90° 48' 16.03"W | | |
| Presidente: | Señor: José Luis Marroquín Pamal, Alcalde Municipal de San Juan Alotenango | | |
| Teléfono: | 31674575 | Correo: | govagodoy@yahoo.es |

Descripción del Evento:

Afectación por erupción de volcán de fuego, en el municipio de Alotenango. Comunidades afectadas Finca Candelaria, caserío El Porvenir, Finca La Reunión y Santo Domingo.

| Fecha | Hora | Lugar | Instituciones | Puntos Tratados |
|------------|-------------|--------------------------|--|--|
| 05/06/2018 | 10:00 horas | | <ul style="list-style-type: none"> • PNC • MAGA • MARN • RENAP • MIDES • GOBERNACIÓN SAC ATEPEQUEZ • COMRED ANTIGUA GUATEMALA • MINEDUC • SESAN • SEGEPLAN • SOSEP • MAPAS • PDH • PROVIAL • ACH • MDN • CONRED • MUNICIPALIDAD ALOTENANGO | <ul style="list-style-type: none"> • SOSEP solicita utilizar los estanques municipales para lavar ropa de las personas albergadas. Hace el requerimiento de jabón para ropa, un lugar para tender, lazos, etc. Se requiere pedir a conred, duchas para albergue. • Se empieza a discutir posibles terrenos para proceso de reconstrucción. • SOSEP da a conocer la condición actual de personas albergadas. • Se plantea crear un procedimiento para permitir acceso a personas a las áreas restringidas. Se plantea implementar gafete, número de Planta dada por la empresa Claro. Sacar listado de las personas que se les permitirá el acceso. • Se solicita un Kiosco cerca del albergue para establecimiento de información a la población. • Se canalizará ofrecimientos de maquinaria para limpiar accesos por medio de la municipalidad de Alotenango. • MSPAS indica restringir acceso a voluntarios médicos para atención. • Se contó con visita a reunión del Ministro de Ambiente. • Se cuenta con donación de botas por parte del MDN • Centro de acopio solicita personal para clasificar recursos en estos. MDN apoyará. • Hay ofrecimiento de establecer centros de acopio de Amatitlán (bodegas). |
| 05/06/2018 | 18:30 horas | COE municipal Alotenango | <ul style="list-style-type: none"> • MARN • SESAN • PROVIAL | <ul style="list-style-type: none"> • El MDN informó sobre sus acciones en el día, específicamente en el control y seguridad que brindan en los Albergues, Centros de |

| | | | | |
|------------|-------------|--------------------------|---|---|
| | | | <ul style="list-style-type: none"> • COPREDEH • UHR (MDN) • MDN • PNC • SOSEP • SEGEPLAN • MINEDUC • GOBERNACIÓN SACATEPÉQUEZ • COMRED ANTIGUA GUATEMALA • PDH • MIDES • MINTRAB | <p>Acopio así como apoyo en el tránsito vehicular.</p> <ul style="list-style-type: none"> • La PNC informó que disponen de 25 agentes policiales más. • COPREDEH manifestó que hoy se mejoró en el manejo de alimentos dentro del albergue. • SOSEP informó que hoy se habilitarán otro albergue pues se incrementó la cantidad de personas. • MIDES manifestó su preocupación acerca de los centros de acopio, ya que hoy había donaciones en espera de ser recibidas y no había personal administrando los mismos. Sugieren publicar a través de medios de comunicación que no se lleve más. • La Gobernadora Departamental ofreció la publicación del comunicado de prensa para dar a conocer a la población que se cuentan con recursos suficientes. • Se solicitó llevar un mayor control en el servicio que están brindando los maestros en el albergue. • Se está considerando movilizar recursos de las escuelas que se están utilizando como centros de acopio a fin de no retrasar más el reinicio de clases. • El MDN solicita habilitar una oficina de desaparecidos para que se lleve un registro de las personas que no han sido encontradas en los albergues del Municipio de Alotenango, conformada por personal de RENAP y la Municipalidad. • Se solicitó contar con presencia del MSPAS en la recepción de donación de medicamento para los controles correspondientes. • Se dio a conocer que hoy la PDH registró y documentó una donación de medicamento vencido. • Se estableció realizar reuniones de coordinación a las 10:00 y 17:00 horas para reporte de actividades por institución. |
| 05/06/2018 | 13:30 horas | COE municipal Alotenango | <ul style="list-style-type: none"> • MARN • SESAN • PROVIAL • COPREDEH • UHR (MDN) • MDN • PNC • MAGA • SOSEP • SEGEPLAN • MONJA BLANCA • MSPAS • MINEDUC • GOBERNACIÓN SACATEPÉQUEZ • COMRED ANTIGUA GUATEMALA • MINEDUC | <ul style="list-style-type: none"> • Se reorganizará el albergue habilitado, únicamente con las instituciones que aportarán en esta coordinación. Muchas personas colaborando. Se establece dejar un enlace municipal para el control de alimentos que se toman por donación. Se establece que será CONRED quien dará la información de la condición de albergues. • Se solicita nombrar a una persona de la municipalidad de Alotenango, encargada de atención a la población. • Solicita a CONRED, personal técnico evaluador o informe para ver las condiciones actuales de depósitos de material con la finalidad de reestablecer evaluaciones y monitoreo. • El COE solicita a la Municipalidad, habilitación nuevos albergues (o consideración de estos) preparación con más albergues. • Nombrar un organizador de voluntarios en centros de acopio. |
| 05/06/2018 | 09:30 horas | COE municipal Alotenango | <ul style="list-style-type: none"> • MARN • SESAN • PROVIAL • COPREDEH • UHR (MDN) • MDN • PNC | <ul style="list-style-type: none"> • Se establece las cuatro secciones que conforman el COE Municipal, nombrado a cada institución al sector al que pertenecen. • Se plantea la problemática que se tiene de sobre abastecimiento de comida perecedera. Se solicita socializar por los medios de |

| | | | | |
|------------|-------------|--------------------------|--|--|
| | | | <ul style="list-style-type: none"> MAGA SOSEP SEGEPLAN MONJA BLANCA MSPAS MINEDUC GOBERNACIÓN SACATEPÉQUEZ COMRED ANTIGUA GUATEMALA MINEDUC | <p>comunicación comida no perecedera, verificando fechas de vencimiento.</p> <ul style="list-style-type: none"> Se informó de ofrecimientos de cocina móvil del MDN, una cisterna por parte del MAGA. Se hizo el requerimiento por parte del albergue para ropa interior masculina y femenina en todas las tallas. Toallas sanitarias femeninas. Se hizo la solicitud al MSPAS para el manejo de leche que ha llegado al albergue. Se solicita que exista participación de la municipalidad en las reuniones de COE para respaldar la toma de decisiones. |
| 04/06/2018 | 06:00 horas | COE municipal Alotenango | <ul style="list-style-type: none"> PDH MARN DIACO SEGEPLAN MPAS SIE SESAN CONAP MONJA BLANCA (ONG) MUNICIPALIDAD ALOTENANGO PROVIAL MINEDUC MAGA IGSS ANTIGUA CBV MIDES MINTRAB MDN SOSEP PNC CONRED ANTIGUA PMT | <ul style="list-style-type: none"> Cuantificación de daños, patrullaje y condición actual (SCI y Ministro de Gobernación) Situación de manejo albergues y centro de acopio, así como manejo de voluntarios (Municipalidad y SOSEP) Solicitud entrega de información cuantificada de acciones realizadas por cada Institución (CONRED) Requerimiento de orden vial y seguridad en albergues (SOSEP) Definir quien se encargará de albergues por parte de la municipalidad, estableciendo que será la oficina municipal de la mujer. PNC indica que tienen anillos de seguridad y personal en apresto. |
| 04/06/2018 | 10:00 horas | Alotenango | <ul style="list-style-type: none"> PDH MARN DIACO SEGEPLAN ALERTA TRES DE MPAS SIG SESAN CONAP MONJA BLANCA (ONG) MUNICIPALIDAD ALOTENANGO PROVIAL MINEDUC MAGA IGSS ANTIGUA BOMBEROS VOLUNTARIOS MIDES | <ul style="list-style-type: none"> Activación de COE Municipal Presentación de estados de fuerza por institución Presentación de lineamientos a seguir Establecimiento de lugares a evaluar, equipo drone Centro de acopio habilitado. |

Alertas y COE

| ALERTA | | | |
|---------------------|--------|--------------------|---------------|
| Municipio | Alerta | Fecha Declaratoria | días vigentes |
| ALONTENANGO | | 03/06/2018 | 3 |
| TOTAL DÍAS VIGENTES | | | 3 |

| COE | | |
|------------|------------------|---------------|
| Municipio | Fecha Activación | Días Vigentes |
| ALOTENANGO | 03/06/2018 | 3 |

Funciones Activas en COE

| SECTOR I Servicios de Emergencia | | SI | NO | SECTOR II Atención a la Población | | SI | NO |
|-------------------------------------|---|----|----|--|---|----|----|
| F1 | Combate de Incendios estructurales | | X | F8 | Alimentos | X | |
| F2 | Combate de Incendios Forestales | | X | F9 | Administración de Albergues Colectivos de Emergencia y Temporales | X | |
| F3 | Búsqueda y Rescate | | X | | | | |
| F4 | Atención Pre-hospitalaria | X | | F10 | Gestión de Albergues de Transición | | X |
| F5 | Respuesta y Asistencia en Materiales Peligrosos | | X | F11 | Atención en Salud Física y Mental | X | |
| F6 | Manejo de Morgues Temporales | X | | | | | |
| F7 | Seguridad y Orden Público | X | | | | | |
| SECTOR III Logística | | SI | NO | SECTOR IV Infraestructura y Servicios Básicos | | SI | NO |
| F12 | Transporte y Equipo | X | | F16 | Agua potable y Saneamiento | X | |
| F13 | Centro de Coordinación de Ayuda Humanitaria | | X | F17 | Telecomunicaciones | | X |
| F14 | Recursos Humanos | X | | F18 | Obras Publicas e Ingeniería | X | |
| F15 | Administración de Centros de Acopio | X | | F19 | Energía | | X |

Instituciones participantes en la emergencia:

(Detallar instituciones presentes)

| # | Institución | Función | Observaciones |
|----|--------------------------|-----------------------|---------------|
| 1 | COPREDEH | DERECHOS HUMANOS | |
| 2 | MARN | MONITOREO | |
| 3 | SEGEPLAN | LOGISTICA | |
| 4 | MPAS | SALUD | |
| 5 | SESAN | ALIMENTOS | |
| 6 | MONJA BLANCA (ONG) | ENTIDAD APOYO A MSPAS | |
| 7 | MUNICIPALIDAD ALOTENANGO | COORDINADORA | |
| 8 | PROVIAL | INFRAESTRUCTURA | |
| 9 | MINEDUC | ADMON ALBERGUES | |
| 10 | MAGA | ALIMENTOS | |
| 11 | CVB | BUSQUEDA Y RESCATE | |
| 12 | MDN | LOGISTICA | |
| 13 | MIDES | ADMON ALBERGUES | |
| 14 | SOSEP | ADMON ALBERGUES | |
| 15 | PNC | SEGURIDAD | |

07-06-2018

INFORME DE INTERVENCION EN EMERGENCIA POR ERUPCION DEL VOLCAN DE FUEGO

CENTRO DE OPERACIONES DE EMERGENCIA –COE- NACIONAL

INSTITUCION: SECRETARIA DE SEGURIDAD ALIMENTARIA Y NUTRICIONAL -SESAN-

Según el Plan Nacional de Respuesta -PNR- en situaciones en las que la población guatemalteca se ve afectada por emergencias o desastres, la Secretaría de Seguridad Alimentaria y Nutricional -SESAN- tiene la función “13” de Gestión de Alimentos, a nivel nacional y regional con el apoyo de la Secretaría Ejecutiva de la Coordinadora Nacional para la Reducción de Desastres –SE-CONRED-, el Ministerio de Agricultura, Ganadería y Alimentación -MAGA- y el Ministerio de Desarrollo Social -MIDES-.

Como parte de esta función la SESAN debe coordinar con las instituciones del Sistema CONRED para la gestión de alimentos a la población afectada, mantener información actualizada sobre el inventario de alimentos con MIDES y MAGA; que la asistencia alimentaria cumpla con los requerimientos nutricionales; establecer prioridades de envío, tipo de alimento y lugar de destino; así como brindar asistencia técnica en seguridad alimentaria y nutricional.

Durante estos cinco días, personal de la SESAN, tanto del nivel central como de los departamentos afectados, se ha movilizó al departamento de Escuintla, Sacatepéquez, Chimaltenango y Santa Rosa, para apoyar las acciones de respuesta a las familias damnificadas que se encuentran en los albergues habilitados.

F) INSTANCIAS EN DONDE INTERVIENE:

- COE NACIONAL
- COE DEPARTAMENTAL
- COE MUNICIPAL
- ALBERGUES HABILITADOS

G) LUGARES CON PRESENCIA: 4 DEPARTAMENTOS

- SACATEPÉQUEZ
- ESCUINTLA
- CHIMALTENANGO
- SANTA ROSA

H) NUMERO DE PERSONAS INVOLUCRADAS:

Total de personas: 67

| PUESTO Y UBICACIÓN | NUMERO DE PERSONAS | LUGAR |
|---|--------------------|---|
| OFICINAS CENTRALES | | |
| Secretario de Seguridad Alimentaria y Nutricional | 1 | Se han movilizó a los diferentes departamentos y municipios afectados |

| | | |
|---|----|--|
| Subsecretarías Técnica y Administrativa) | 2 | |
| Directores Técnicos y Administrativos de oficinas centrales | 5 | |
| personal técnico y administrativo de oficinas centrales | 36 | |
| OFICINAS DEPARTAMENTALES | | |
| Delegados Regionales | 2 | Sacatepéquez y Escuintla |
| Delegados Departamentales | 5 | Sacatepéquez, Escuintla, Chimaltenango y Santa Rosa, Guatemala |
| Monitores Municipales | 3 | Escuintla |
| Monitores Municipales | 3 | Chimaltenango |
| Monitores Municipales | 3 | Sacatepéquez |
| Monitores Municipales | 4 | Santa Rosa |
| Monitores Municipales | 3 | Guatemala |



I) VEHICULOS PUESTOS A DISPOSICIÓN:

Total de vehículos: 22

| TIPO DE VEHICULO | CANTIDAD | OBSERVACIONES |
|---|----------|--|
| Vehículos de cuatro ruedas ubicados en los departamentos y municipios afectados | 6 | Permanecen en el área en apoyo a las acciones establecidas en el COE |
| Vehículos de dos ruedas ubicados en los departamentos y municipios afectados | 10 | Permanecen en el área en apoyo a las acciones establecidas en el COE |

| | | |
|---|---|---|
| Vehículos de cuatro ruedas enviados de oficinas centrales | 6 | Se movilizan a diario de la ciudad capital a los departamentos y municipios afectados |
|---|---|---|

J) ACCIONES REALIZADAS

| ACCIONES REALIZADAS | DESCRIPCION |
|--|--|
| <p>Participación y apoyo en los COE Nacional, Departamental y Municipal</p> | <p>El personal destacado en los municipios y en las cabeceras de los tres departamentos afectados se encuentra en apresto desde el momento que se declaró la emergencia y se activaron los COE.</p>  |
| <p>Coordinación y apoyo para el ordenamiento de la ayuda humanitaria en los centros de acopio, para ir clasificando los insumos y víveres que van ingresando.</p> | <p>En virtud de que se ha recibido una buena cantidad de productos (víveres: Alimentos, pañales, papel, granos básicos, productos enlatados, catres, ropa, colchonetas, comida, medicamentos, etc), se ha apoyado en los centros de acopio en la descarga, el ordenamiento y clasificación de los productos para una mejor ubicación.</p>  |
| <p>Registro de familias en coordinación con SOSEP que se encuentran en los albergues, para obtener información a utilizarse en el proceso de recuperación</p> | <p>Las familias que fueron ingresando a los albergues fueron siendo registradas para cuantificar el número de adultos, niños, adolescentes, mujeres, hombres, existentes en los diferentes albergues habilitados, así como su procedencia, de tal manera que se tenga el censo de las familias, esta actividad está siendo liderada por SOSEP.</p> |



Inventario para conocer la existencia de alimentos en los centros de acopio y en los albergues habilitados

El personal de oficinas centrales, incluyendo al Secretario de SESAN, Subsecretarias y personal técnico y administrativo, se han movilizado a los departamentos y municipios afectados, para apoyar en las actividades de inventario de víveres, especialmente alimentos nutritivos que deberán consumir las familias damnificadas, estas acciones se realizan con base a la función "13" del PNR, que le corresponde a la SESAN "Gestión de Alimentos".





Realización de diagnóstico nutricional de niños y niñas para evaluar su estado nutricional

Nutricionistas de SESAN en coordinación con el personal del MSPAS, han apoyado en el diagnóstico nutricional de niños y niñas, a quienes se les pesó y talló, además se hicieron mediciones de perímetrobraquial, para conocer el estado nutricional de los niños y hacer las recomendaciones pertinentes al MSPAS para su recuperación.



| | |
|---|---|
| <p>Registro de mujeres lactando y niños menores de dos años</p> | <p>Se hizo el registro de familias de mujeres embarazadas, lactando y niños menores de dos años, puesto que la atención a estas personas debe ser especial, en cuanto a la alimentación y al trato que deben recibir. Asimismo, se constató el tipo de alimentos que están consumiendo, para ello fue necesario recomendar a las madres y cuidadoras de los niños para que tomen en cuenta las prácticas y hábitos adecuados sobre el consumo de alimentos.</p>  |
| <p>Se ha implementado un centro de acopio en las oficinas centrales de SESAN para acopiar víveres y trasladarlos en donde sea necesario.</p> | <p>En oficinas centrales de SESAN se implementó un centro de acopio para reunir productos especialmente de higiene personal y de ambientes, para trasladar a los albergues, esta actividad se realizará en los próximos días.</p>  |
| <p>Monitoreo sobre la preparación de la alimentación con base a las normas mínimas de inocuidad para evitar enfermedades. (según manual de Esfera)</p> | <p>Se hicieron visitas a las cocinas provisionales para conocer las condiciones en las que se cocinan los alimentos, observando que las condiciones que presentan son las básicas. En esta oportunidad se hicieron recomendaciones para mejorar el cocimiento de los alimentos.</p>  |
| <p>Evaluar la existencia de alimentos en los albergues para coordinar la gestión de asistencia alimentaria.</p> | <p>Se constató logró constatar que en los centros de acopio y albergues existen suficientes alimentos para las familias damnificadas, no obstante como parte del proceso de recuperación la SESAN procederá a realizar las solicitudes para la gestión de asistencia alimentaria con VISAN-MAGA y MIDES para garantizar la disponibilidad de alimentos a la población damnificada. Estas acciones serán coordinadas con las delegaciones departamentales de SESAN.</p> |
| <p>Apoyo en el traslado de padres de familia al Hospital Roosevelt, para la búsqueda de sus hijos que reciben atención médica</p> | <p>Con base al requerimiento de la PGN se apoyó en el traslado de jefes de hogar para reconocer a sus hijos que se encuentran en el hospital Roosevelt, por lo que se llevó a las personas, de PGN y padres de familia.</p> |

| | |
|---|--|
| <p>Apoyo en el traslado de víveres a los departamentos afectados, por requerimiento de Gobernaciones Departamentales</p> | <p>Las Gobernaciones Departamentales de Huehuetenango, Sololá, Izabal, entre otros, han requerido apoyo para el traslado de víveres a los diferentes centros de acopio y albergues de los departamentos afectados.</p>  |
| <p>Promoción para el acopio de víveres para las familias damnificadas</p> | <p>En las 22 delegaciones departamentales, se ha apoyado en la promoción de ayuda humanitaria priorizado los productos de mayor necesidad para las familias damnificadas, habilitado centros de acopio que han permitido recolectar dichos recursos.</p>  |
| <p>Coordinación para la realización de Evaluaciones de Daños y Necesidades (EDAN), especialmente la evaluación de daños y pérdidas de cultivos para garantizar la asistencia alimentaria a las familias damnificadas</p> | <p>En el marco del COE, se ha iniciado la coordinación para la realización de Evaluaciones de Daños y Necesidades (EDAN), especialmente la evaluación de daños y pérdidas de cultivos, dichos resultados servirán para gestionar la asistencia alimentaria de las familias afectadas.</p> |

INFORME

A: COE Departamental

OBJETIVO: Documentar y sistematizar las actividades desarrolladas y coordinadas durante la emergencia del Volcán de Fuego

FECHA: Escuintla 07 de junio 2018

07:00 AM

- inicia el COE Departamental

8:30 AM

- Se apoya en el traslado de personal de CONRED al albergue en la Escuela tipo Federación José Matí
- Se movilizan los dos vehículos de SESAN hacia el albergue que se encuentra en la Escuela Oficial urbana Mixta Tipo Federación José Matí, para verificar el tipo de alimentación que se está proporcionando a las personas albergadas, especialmente a los niños. Concientizando la adecuada alimentación para aprovechar de manera eficiente los nutrientes.



- La SESAN a través de los Monitores Municipales recomiendan: Separar la alimentación por grupos etarios, porque los niños están consumiendo alimentos similares a la de los padres, alimentos no aptos para niños menores de cinco años (sopas instantáneas, bebidas carbonatadas y comida chatarra).
- Se necesita la implementación de una comisión de saneamiento ambiental y alimentación para coordinar el tipo de alimento que se está recibiendo, con los mercados solicitarles que donen frutas y verduras en lugar de comida caliente, para que las familias cocinen alimentación adecuada para los niños. Hacer la coordinación con la municipalidad para que la extracción de basura sea más frecuente y evitar la acumulación de desechos en los basureros, así evitar la contaminación (moscas, cucarachas, ratas, etc).
- Establecer que la Comisión de Alimentos, efectúe Monitoreos de los horarios de Alimentación, para evitar que las personas consuman más alimentos de lo normal y evitar con ello el apareamiento de enfermedades gastrointestinales.
- Considerando que las personas albergadas están propensas a sufrir enfermedades se recomienda hacer la gestión de medicamentos adecuados y que se realice en coordinación con MSPAS-IGSS

14:30 PM

- Se coordinó con MIDES y CONRED la administración de los recursos donados que se encuentran en el acopio ubicado en las instalaciones de MAGA y se enviaron a 2 personas
- Se coordinó con SOSEP para darle seguimiento a las familias albergadas en instalaciones de ASEGASUR, posterior a eso SOSEP coordinará para éstas sean trasladadas a un albergue oficial.

- Se coordinó la distribución de 4 nutricionistas y el equipo de SESAN (Equipo multidisciplinario) en apoyo al MSPAS para realizar peso y talla para los albergues de CUNSUR, La Escuela Oficial Urbana Mixta Munrray D´Lincol e Iglesia Católica Guadalupe.
- En coordinación con el MSPAS (Nutricionista de la DASE) y SESAN se formó una comisión para el monitoreo en los albergues para establecer las condiciones de alimentación y condiciones de higiene, realizando las observaciones y recomendaciones pertinentes, esto se llevó a cabo en CUNSUR, La Escuela Oficial Urbana Mixta Munrray D´Lincol, Iglesia Católica Guadalupe, Iglesia Evangélica Roca de Salvación, Iglesia Mormona que se encuentra en la 3ra. Avenida, Escuela Tipo Federación e Instituto Simón Bergaño y Villegas

15:39 PM

- La delegación de SESAN Xela realiza una donación para rescatistas
- El Gobernador de Quiché en compañía con la Delegación de SESAN realizan una donación de alimentos

18:45 PM

OBSERVACIONES DE LAS VISITAS REALIZADAS A LOS ALBERGUES:

Albergues visitados:

1. Albergue de la iglesia Nuestra Señora de Guadalupe
2. Albergue de la iglesia de Mormones.
3. Albergue de la escuela tipo federación José Martí.
4. Albergue del Gimnasio Abner Casasola.
5. Albergue de Finca la industria Renovación Carismática.
6. Albergue del Instituto Simón Bergaño y Villegas

Acciones realizadas:

- Se realiza la visita a los albergues, para establecer la organización, horarios de comidas, tipo de alimentación, y condiciones de los albergues.
- Se toman los comentarios y sugerencias del personal a cargo de los albergues por SESAN y MSPAS.
- Se hicieron las observaciones y recomendaciones respectivas para mejorar el consumo de los alimentos, especialmente en el consumo de alimentos adicionales al de los horarios normales, para evitar la probabilidad que los albergados pudieran sufrir de alguna infección intestinal.
- Se identificó y recomendó la adecuada utilización de equipo de manipulación de alimentos, para garantizar la inocuidad de mismos, los cuales serán gestionados por el MSPAS.
- Se pudo determinar en la visita realizada, que los albergues si tienen un horario establecido de la entrega de los alimentos a los albergados, sin embargo, no hay un control.
- También se determinó que se ha mejorado el control del ingreso de alimentos ya preparados, los cuales se distribuyen a albergues que necesiten de ellos.
- También se detectó que es necesario proveer a los albergues de bolsas para basura, y coordinar con la Municipalidad de Escuintla, un monitoreo y traslado más frecuente del traslado de desechos, para evitar la acumulación de basura en los albergues.

De acuerdo a lo observado, se estableció la importancia de establecer una Comisión integrada por MSPAS, MIDES, SESAN, MUNICIPALIDAD, Y SOSEP, para apoyar el control del consumo de los alimentos, la inocuidad de los mismos, así como también coordinar de una mejor manera con la municipalidad, el traslado de los desechos, evitar la acumulación de desechos, y evitar con ello la probabilidad de que las personas albergadas puedan sufrir alguna enfermedad o intoxicación por alimentos.



Chimaltenango 07 de junio de 2018

SECRETARÍA DE SEGURIDAD ALIMENTARIA Y NUTRICIONAL DELEGACIÓN DEPARTAMENTAL
CHIMALTENANGO Señor Secretario Juan Carlos Carias Estrada SESAN.

Acciones institucionales, en seguimiento a la atención de necesidades por evento de erupción del Volcán de fuego. En el departamento de Chimaltenango. Siendo las siete horas nos constituimos en el COE, se



realiza comisiones y se programan acciones del día, se tiene la participación de la diputada por Chimaltenango de la bancada TODOS con la evaluación de acciones por la emergencia. A las 10:00 hrs. con vehículo de SESAN y de la gobernación departamental, se realiza el traslado de 200 raciones de víveres, 20 bostas de ropa y 2 cajas de medicamentos básicos, del COE departamental al COE del municipio de Acatenango. A las 11:30 hrs. Se realiza la entrega en el municipio de Acatenango. Con la presencia del Gobernador departamental y Alcalde municipal se realiza análisis del cuadro de situación. A partir de las 13:30 hrs. Se realiza monitoreo en las aldeas de Pajales 1, El Campamento, Aldea Quisache y Aldea La Soledad, constatando la donación de víveres, ropa y alimentos por sociedad civil, bomberos, CONRED y grupo Socorro Alpino, quienes ofrecen jornadas medicas con periodicidad de 20 días. A las 17 horas se constituye en el COE departamental para informar resultados de monitoreo en el municipio de Acatenango.

Cuadro de Situación, de municipios priorizados.

| Municipio | Daños | Acciones realizadas | Observaciones |
|---|---|--|---|
| Acatenango 3 comunidades priorizadas | Contaminación de agua. Techos colapsados. Cultivos agrícolas 50 a 100 % de pérdidas. | -SESAN y Gobernación, realizan traslado de 200 raciones de víveres, 20 bolsas de ropa y 2 cajas de medicina. -Se realiza reunión en COE de Acatenango para actualizar cuadro de situación. _ Monitoreo de acopio de víveres en centro de acopios de Aldea el Campamento, La Soledad y entregas a familias de aldea Pajajes 1, Aldea Quisache. Donaciones de grupos voluntarios | -En el COE de Acatenango se están preparando raciones para atención de familias emergencia que no han recibido ayuda. -En aldea La Soledad y Campamento están habilitados centros de acopios con donaciones de Voluntariados de bomberos, CONRED, grupo socorrista Alpino, y USAC. -En aldea Pajales 1 y Quisache, han recibido víveres y ropa de voluntarios. No teniendo un control de la distribución. -Se tiene estimación de pérdidas en cultivos, y techos de viviendas. |
| San Pedro Yepocapa. 8 Comunidades priorizadas. | Contaminación de fuentes de agua. Bloqueo de acceso vial. Techos colapsados y Cultivos agrícolas. -240 Personas albergadas en santa Lucia Cotzumalguapa, de Santa Sofía y Morelia. | -Se realiza traslado de víveres. -SESAN, participa en entrega de víveres a familias de las comunidades de Morelia, Santa Sofía y el Porvenir. -Comisión de MARN realizó monitoreo de acciones en comunidades afectadas. -Comisión de SE_CONRED, realiza monitoreo con dron en el municipio de San Pedro Yepocapa. | -SESAN en coordinación del COE realiza entrega de raciones a familias con casos de NDA. |
| San Andrés Itzapa. 12 comunidades priorizadas | Acumulación de ceniza y daños a Cultivos agrícolas | Presidente de la CONRED y personal de la municipalidad realizan entrega de víveres a familias de Aldea Calderas | -SESAN y Centro de Salud realizan entrega de alimentos a familias con casos de NDA y en estado de emergencia. |

Pend. Elvin 08

INFORME DE INTERVENCION EN EMERGENCIA POR ERUPCION DEL VOLCAN DE FUEGO

CENTRO DE OPERACIONES DE EMERGENCIA –COE- NACIONAL

INSTITUCION: SECRETARIA DE SEGURIDAD ALIMENTARIA Y NUTRICIONAL -SESAN-

Según el Plan Nacional de Respuesta -PNR- en situaciones en las que la población guatemalteca se ve afectada por emergencias o desastres, la Secretaría de Seguridad Alimentaria y Nutricional -SESAN- tiene la función “13” de Gestión de Alimentos, a nivel nacional y regional con el apoyo de la Secretaría Ejecutiva de la Coordinadora Nacional para la Reducción de Desastres –SE-CONRED-, el Ministerio de Agricultura, Ganadería y Alimentación -MAGA- y el Ministerio de Desarrollo Social -MIDES-.

Como parte de esta función la SESAN debe coordinar con las instituciones del Sistema CONRED para la gestión de alimentos a la población afectada, mantener información actualizada sobre el inventario de alimentos con MIDES y MAGA; que la asistencia alimentaria cumpla con los requerimientos nutricionales; establecer prioridades de envío, tipo de alimento y lugar de destino; así como brindar asistencia técnica en seguridad alimentaria y nutricional.

Durante estos cinco días, personal de la SESAN, tanto del nivel central como de los departamentos afectados, se ha movilizó al departamento de Escuintla, Sacatepéquez, Chimaltenango y Santa Rosa, para apoyar las acciones de respuesta a las familias damnificadas que se encuentran en los albergues habilitados.

K) INSTANCIAS EN DONDE INTERVIENE:

- COE NACIONAL
- COE DEPARTAMENTAL
- COE MUNICIPAL
- ALBERGUES HABILITADOS

L) LUGARES CON PRESENCIA: 5 DEPARTAMENTOS

- ESCUINTLA
- SACATEPÉQUEZ
- SANTA ROSA
- GUATEMALA
- SUCHITEPEQUEZ

M) NUMERO DE PERSONAS INVOLUCRADAS:

| PUESTO Y UBICACIÓN | NUMERO DE PERSONAS | LUGAR |
|---|--------------------|---|
| Secretario de Seguridad Alimentaria y Nutricional | 1 | Se han movilizó a los diferentes departamentos y municipios afectados |
| Subsecretarias (Técnica y Administrativa) | 2 | |

| | | |
|---|-----------|---|
| Directores Técnicos y Administrativos de oficinas centrales | 5 | |
| Personal técnico y administrativo de oficinas centrales | 36 | |
| Oficinas Centrales | 44 | |
| Delegados Regionales | 2 | Sacatepéquez y Escuintla |
| Delegados Departamentales | 5 | Escuintla, Sacatepéquez, Santa Rosa, Guatemala y Suchitepéquez. |
| Monitores Municipales | 3 | Escuintla |
| Monitores Municipales | 3 | Sacatepéquez |
| Monitores Municipales | 3 | Santa Rosa |
| Monitores Municipales | 4 | Guatemala |
| Monitores Municipales | 3 | Suchitepéquez |
| Oficinas Departamentales | 23 | |
| Total de Personal Institución SESAN | 67 | |

N) VEHICULOS PUESTOS A DISPOSICIÓN:

| TIPO DE VEHICULO | CANTIDAD | OBSERVACIONES |
|---|----------|--|
| Vehículos de cuatro ruedas ubicados en los departamentos y municipios afectados | 6 | Permanecen en el área en apoyo a las acciones establecidas en el COE |
| Vehículos de dos ruedas ubicados en los departamentos y municipios afectados | 10 | Permanecen en el área en apoyo a las acciones establecidas en el COE |

| | | |
|---|-----------|---|
| Vehículos de cuatro ruedas enviados de oficinas centrales | 6 | Se movilizan a diario de la ciudad capital a los departamentos y municipios afectados |
| Total de Vehículos | 22 | |

O) ACCIONES REALIZADAS

| ACCIONES REALIZADAS | DESCRIPCION |
|---|--|
| Participación y apoyo en los COE Nacional, Departamental y Municipal | El personal destacado en los municipios y en las cabeceras de los departamentos afectados se encuentran en apresto desde el momento que se declaró la emergencia y se activaron los COE. |
| Coordinación y apoyo para el ordenamiento de la ayuda humanitaria en los centros de acopio, para ir clasificando los insumos y víveres que van ingresando. | En virtud de que se ha recibido una buena cantidad de productos (víveres: Alimentos, pañales, papel, granos básicos, productos enlatados, catres, ropa, colchonetas, comida, medicamentos, etc), se ha apoyado en los centros de acopio en la descarga, el ordenamiento y clasificación de los productos para una mejor ubicación. |
| Realización de diagnóstico nutricional de niños y niñas para evaluar su estado nutricional | Nutricionistas de SESAN en coordinación con el personal del MSPAS, han apoyado en el diagnóstico nutricional de niños y niñas, a quienes se les pesó y talló, además se hicieron mediciones de perímetrobraquial, para conocer el estado nutricional de los niños y hacer las recomendaciones pertinentes al MSPAS para su recuperación. |
| Registro de mujeres lactando y niños menores de dos años | Se hizo el registro de familias de mujeres embarazadas, lactando y niños menores de dos años, puesto que la atención a estas personas debe ser especial, en cuanto a la alimentación y al trato que deben recibir. Asimismo, se constató el tipo de alimentos que están consumiendo, para ello fue necesario recomendar a las madres y cuidadoras de los niños para que tomen en cuenta las prácticas y hábitos adecuados sobre el consumo de alimentos. |
| Monitoreo sobre la preparación de la alimentación con base a las normas mínimas de inocuidad para evitar enfermedades.(según manual de Esfera) | Se hicieron visitas a las cocinas provisionales para conocer las condiciones en las que se cocinan los alimentos, observando que las condiciones que presentan son las básicas. En esta oportunidad se hicieron recomendaciones para mejorar el cocimiento de los alimentos. |
| Evaluar la existencia de alimentos en los albergues para coordinar la gestión de asistencia alimentaria. | Se logró constatar que en los centros de acopio y albergues existen suficientes alimentos para las familias damnificadas, no obstante como parte del proceso de recuperación la SESAN procederá a realizar las solicitudes para la gestión de asistencia alimentaria con VISAN-MAGA, MIDES para garantizar la disponibilidad de alimentos a la población damnificada. Estas acciones serán coordinadas con las delegaciones departamentales de SESAN. |

| | |
|---|---|
| <p>Coordinación para la realización de Evaluaciones de Daños y Necesidades (EDAN), especialmente la evaluación de daños y pérdidas de cultivos para garantizar la asistencia alimentaria a las familias damnificadas</p> | <p>En el marco del COE, se ha iniciado la coordinación para la realización de Evaluaciones de Daños y Necesidades (EDAN), especialmente la evaluación de daños y pérdidas de cultivos, dichos resultados servirán para gestionar la asistencia alimentaria de las familias afectadas.</p> |
| <p>ACCIONES REALIZADAS POR DEPARTAMENTO</p> | |
| <p>Para el Departamento de Chimaltenango</p> | <p>ALBERGUES: NO TIENEN ALBERGUES DENTRO DEL DEPARTAMENTO, LAS PERSONAS ESTAN ALBERGADAS EN EL MUNICIPIO DE SANTA LUCIA COTZUMALGUAPA, DEPARTAMENTO DE ESCUINTLA. COMUNIDADES: PERTENECEN A LAS COMUNIDADES DE MORELIA Y SANTA SOFIA. CANTIDAD: INICIALMENTE ERAN 240 PERSONAS, PERO EL DATO CAMBIO. ACCIONES: HOY POR LA MAÑANA SE HIZO UN MONITOREO CON DRON Y PARA HACER EVALUACIONES DEL AREA Y NO HA PASADO NADA GRAVE EN EL AREA INICIAL AFECTADA, PARA LO CUAL SE CREARON EQUIPOS MULTIDISCIPLINARIO, SIENDO DIRIGIDO POR SOSEP, EN LAS TARDES SE ESTAN CREANDO PLENARIAS PARA VER EL ESTADO DE LAS PERSONAS EN LOS ALBERGUES, ENTRE LAS ACCIONES REALIZADAS FUE LA ENTREGA DE RACIONES, EL ANALISIS PRELIMINAR DE PERDIDAS DE CULTIVOS, INVENTARIO DE INSUMOS. Anexo 1</p> |
| <p>Para el Departamento de Escuintla</p> | <p>ALBERGUES: AL DIA DE HOY SE TIENE EL RECUENTO DE 31 ALBERGUES, Y CON ACTA ELABORADA SON 11 OFICIALES. ACCIONES: EL DIA DE HOY FUE UN GRUPO DE INSTITUCIONES PARA TRATAR DE PERSUADIR A LAS PERSONAS SOBRE LA EVALUACIÓN, YA QUE LOS LAHARES ESTAN EN CONTINUA ACTIVIDAD. ACTUALMENTE TIENEN BUENA DISPOSICION DE ALIMENTOS, AUQUE POR PARTE DE SESAN, MSPAS Y MIDES , CREEN QUE ES NECESARIO REGULARIZAR EL MECANISMO DE LOS ALIMENTOS, PARA QUE SE CENTRALICEN LA INFORMACION DE LOS MISMOS, PARA QUE TODOS LOS ALBERGUES TENGAN LA MISMA DISPOSICIÓN Y CALIDAD.</p> |
| <p>Para el Departamento de Sacatepéquez</p> | <p>ALBERGUES: HASTA EL MOMENTO SE ENCUENTRA HABILITADO UNICAMENTE 1 ALBERGUE “ESCUELA MENDEZ MONTENEGRO” Y HASTA EL DIA DE AYER POR LA TARDE SE CONTABILIZABAN 616 PERSONAS (APROX. 166 FAMILIAS) HAY UN NO VIDENTE. CANTIDAD: 616 PERSONAS ACCIONES: EN ACOMPAÑAMIENTO CON MSPAS SE VERIFICO LA SITUACIÓN DEL AGUA POTABLE PARA VERIFICAR SU ESTADO, ENCONTRANDO QUE POR EL MOMENTO SE ENCUENTRA EN LOS NIVELES ADECUADOS DE CLORACIÓN. TAMBIEN EL DIA DE HOY SE NEBULIZARA DE MANERA GENERAL A LA POBLACIÓN PARA LA ELIMINACIÓN DE ZANCUDOS, A LA VEZ HARAN LIMPIEZA Y MOVIMIENTO DE CHATARRA Y EVITAR EL BROTES DE ZANCUDO. ACTUALMENTE TIENEN BUENA DISPOSICION DE ALIMENTOS.</p> |
| <p>Para el Departamento de Santa Rosa</p> | <p>ALBERGUES: HASTA EL LUNES SE TENIAN REPORTADAS 825 PERSONAS EN 4 ALBERGUES, LA MAYORIA DE ESTAS PERSONAS PERTENECIAN AL CASCO URBANO. Y AL DIA JUEVES 07</p> |

| | |
|---|--|
| | <p>SOLAMENTE SE ENCONTRABA HABILITADO UN ALBERGUE CON 25 PERSONAS.</p> <p>COMUNIDADES: EN LA COMUNIDAD DE EL CERINAL SE TIENE CONOCIMIENTO (Anexo 1) DE 2 FAMILIAS APROX. 18 PERSONAS QUE SE ALOJARON CON UN FAMILIAR, MUNICIPIO DE BARBERENA, QUE SI SON PERTENECIENTES A LA ZONA CERO.</p> <p>CANTIDAD: 25 FAMILIAS EN UN ALBERGUE; DE ESTAS, 16 PERSONAS SON DE LA ZONA CERO, 6 DE EL RODEO Y 3 SON DE LOS LOTES.</p> <p>ACCIONES: SE TIENE PENSADO QUE LA MUNICIPALIDAD COLOQUE TRANSPORTE PARA PODER TRASLADARLOS HACIA ESCUINTLA. POR PARTE DE LA MUNICIPALIDAD Y LA POBLACION LOCAL, HAN PROPORCIONADO ALIMENTACION A LAS PERSONAS, LO QUE SI SOLICITAN SON KIT DE LIMPIEZA POR PARTE DE CONRED.</p> |
| <p>Para el Departamento de Guatemala</p> | <p>ALBERGUES: LA INFORMACION QUE SE CUENTA ES DE DOS ALBERGUES EN VILLA NUEVA.</p> <p>COMUNIDADES: PERTENECEN A LA COMUNIDAD DE EL RODEO.</p> <p>CANTIDAD: 48 PERSONAS (16 EN UN ALBERGUE Y 32 EN OTRO ALBERGUE)</p> <p>ACCIONES: SE HIZO UN PLANTEAMIENTO EN LA CODESAN, PERO SIN MAYORES DATOS. POR PARTE DE LA DELEGACION DE GUATEMALA SE ESTARA HACIENDO UNA VISITA EL DIA DE HOY POR LA TARDE, PARA TENER MAS INFORMACIÓN DE LA SITUACIÓN DE LAS PERSONAS.</p> |
| <p>Para el Departamento de Suchitepéquez</p> | <p>ALBERGUES: 1 ALBERGUE COLINDANTE CON LA MUNICIPALIDAD DE LA CABECERA.</p> <p>COMUNIDADES: SIN INFORMACION</p> <p>CANTIDAD: SON 4 FAMILIAS APROXIMADAMENTE 16 PERSONAS (1 NIÑA MENOR DE UN AÑO, 1 NIÑO DE 1-7AÑOS, 7 JOVENES DE 8-18AÑOS, 1 HOMBRE Y 2 MUJERES DE 19-44 AÑOS, 1 HOMBRE Y 2 MUJERES DE 45-60AÑOS Y 1 ADULTO MAYOR)</p> <p>ACCIONES: LA SOSEP, LA MUNICIPALIDAD, EL TODO EL CODEDE HAN ESTADO BRINDANDO ASISTENCIA EN TODAS LAS AREAS PARA ESTAS FAMILIAS. ACTUALMENTE TIENEN BUENA DISPOSICION DE ALIMENTOS.</p> |

P) OBSERVACIONES

Por parte de las oficinas centrales se recibió llamada telefónica para una reunión el día de hoy a las 16:00 horas.

08-06-2018

INFORME DE INTERVENCION EN EMERGENCIA POR ERUPCION DEL VOLCAN DE FUEGO

CENTRO DE OPERACIONES DE EMERGENCIA –COE- NACIONAL

INSTITUCION: SECRETARIA DE SEGURIDAD ALIMENTARIA Y NUTRICIONAL -SESAN-

Según el Plan Nacional de Respuesta -PNR- en situaciones en las que la población guatemalteca se ve afectada por emergencias o desastres, la Secretaría de Seguridad Alimentaria y Nutricional -SESAN- tiene la función “13” de Gestión de Alimentos, a nivel nacional y regional con el apoyo de la Secretaría Ejecutiva de la Coordinadora Nacional para la Reducción de Desastres –SE-CONRED-, el Ministerio de Agricultura, Ganadería y Alimentación -MAGA- y el Ministerio de Desarrollo Social -MIDES-.

Como parte de esta función la SESAN debe coordinar con las instituciones del Sistema CONRED para la gestión de alimentos a la población afectada, mantener información actualizada sobre el inventario de alimentos con MIDES y MAGA; que la asistencia alimentaria cumpla con los requerimientos nutricionales; establecer prioridades de envío, tipo de alimento y lugar de destino; así como brindar asistencia técnica en seguridad alimentaria y nutricional.

Durante estos cinco días, personal de la SESAN, tanto del nivel central como de los departamentos afectados, se ha movilizó al departamento de Escuintla, Sacatepéquez, Chimaltenango y Santa Rosa, para apoyar las acciones de respuesta a las familias damnificadas que se encuentran en los albergues habilitados.

Q) INSTANCIAS EN DONDE INTERVIENE:

- **COE NACIONAL**
- **COE DEPARTAMENTAL**
- **COE MUNICIPAL**
- **ALBERGUES HABILITADOS**

R) LUGARES CON PRESENCIA: 5 DEPARTAMENTOS

- | | |
|-----------------|----------------|
| - ESCUINTLA | - SACATEPÉQUEZ |
| - SANTA ROSA | - GUATEMALA |
| - SUCHITEPEQUEZ | |

S) NUMERO DE PERSONAS INVOLUCRADAS:

| PUESTO Y UBICACIÓN | NUMERO DE PERSONAS | LUGAR |
|---|--------------------|---|
| Secretario de Seguridad Alimentaria y Nutricional | 1 | Se han movilizado a los diferentes departamentos y municipios afectados |
| Subsecretarias (Técnica y Administrativa) | 2 | |
| Directores Técnicos y Administrativos de oficinas centrales | 5 | |
| Personal técnico y administrativo de oficinas centrales | 36 | |
| Oficinas Centrales | 44 | |
| Delegados Regionales | 2 | Sacatepéquez y Escuintla |
| Delegados Departamentales | 5 | Escuintla, Sacatepéquez, Santa Rosa, Guatemala y Suchitepéquez. |
| Monitores Municipales | 3 | Escuintla |
| Monitores Municipales | 3 | Sacatepéquez |
| Monitores Municipales | 3 | Santa Rosa |
| Monitores Municipales | 4 | Guatemala |
| Monitores Municipales | 3 | Suchitepéquez |
| Oficinas Departamentales | 23 | |
| Total de Personal Institución SESAN | 67 | |

T) VEHICULOS PUESTOS A DISPOSICIÓN:

| TIPO DE VEHICULO | CANTIDAD | OBSERVACIONES |
|------------------|----------|---------------|
|------------------|----------|---------------|

| | | |
|---|-----------|---|
| Vehículos de cuatro ruedas ubicados en los departamentos y municipios afectados | 6 | Permanecen en el área en apoyo a las acciones establecidas en el COE |
| Vehículos de dos ruedas ubicados en los departamentos y municipios afectados | 10 | Permanecen en el área en apoyo a las acciones establecidas en el COE |
| Vehículos de cuatro ruedas enviados de oficinas centrales | 6 | Se movilizan a diario de la ciudad capital a los departamentos y municipios afectados |
| Total de Vehículos | 22 | |

U) ACCIONES REALIZADAS

| ACCIONES REALIZADAS | DESCRIPCION |
|---|--|
| Participación y apoyo en los COE Nacional, Departamental y Municipal | El personal destacado en los municipios y en las cabeceras de los departamentos afectados se encuentran en apresto desde el momento que se declaró la emergencia y se activaron los COE. |
| Coordinación y apoyo para el ordenamiento de la ayuda humanitaria en los centros de acopio, para ir clasificando los insumos y víveres que van ingresando. | En virtud de que se ha recibido una buena cantidad de productos (víveres: Alimentos, pañales, papel, granos básicos, productos enlatados, catres, ropa, colchonetas, comida, medicamentos, etc), se ha apoyado en los centros de acopio en la descarga, el ordenamiento y clasificación de los productos para una mejor ubicación. |
| Realización de diagnóstico nutricional de niños y niñas para evaluar su estado nutricional | Nutricionistas de SESAN en coordinación con el personal del MSPAS, han apoyado en el diagnóstico nutricional de niños y niñas, a quienes se les pesó y talló, además se hicieron mediciones de perímetrobraquial, para conocer el estado nutricional de los niños y hacer las recomendaciones pertinentes al MSPAS para su recuperación. |
| Registro de mujeres lactando y niños menores de dos años | Se hizo el registro de familias de mujeres embarazadas, lactando y niños menores de dos años, puesto que la atención a estas personas debe ser especial, en cuanto a la alimentación y al trato que deben recibir. Asimismo, se constató el tipo de alimentos que están consumiendo, para ello fue necesario recomendar a las madres y cuidadoras de los niños para que tomen en cuenta las prácticas y hábitos adecuados sobre el consumo de alimentos. |

| | |
|---|---|
| <p>Monitoreo sobre la preparación de la alimentación con base a las normas mínimas de inocuidad para evitar enfermedades.(según manual de Esfera)</p> | <p>Se hicieron visitas a las cocinas provisionales para conocer las condiciones en las que se cocinan los alimentos, observando que las condiciones que presentan son las básicas. En esta oportunidad se hicieron recomendaciones para mejorar el cocimiento de los alimentos.</p> |
| <p>Evaluar la existencia de alimentos en los albergues para coordinar la gestión de asistencia alimentaria.</p> | <p>Se logró constatar que en los centros de acopio y albergues existen suficientes alimentos para las familias damnificadas, no obstante como parte del proceso de recuperación la SESAN procederá a realizar las solicitudes para la gestión de asistencia alimentaria con VISAN-MAGA, MIDES para garantizar la disponibilidad de alimentos a la población damnificada. Estas acciones serán coordinadas con las delegaciones departamentales de SESAN.</p> |
| <p>Coordinación para la realización de Evaluaciones de Daños y Necesidades (EDAN), especialmente la evaluación de daños y pérdidas de cultivos para garantizar la asistencia alimentaria a las familias damnificadas</p> | <p>En el marco del COE, se ha iniciado la coordinación para la realización de Evaluaciones de Daños y Necesidades (EDAN), especialmente la evaluación de daños y pérdidas de cultivos, dichos resultados servirán para gestionar la asistencia alimentaria de las familias afectadas.</p> |
| <p>ACCIONES REALIZADAS POR DEPARTAMENTO</p> | |
| <p>Para el Departamento de Chimaltenango</p> | <p>ALBERGUES: NO TIENEN ALBERGUES DENTRO DEL DEPARTAMENTO, LAS PERSONAS ESTAN ALBERGADAS EN EL MUNICIPIO DE SANTA LUCIA COTZUMALGUAPA, DEPARTAMENTO DE ESCUINTLA. COMUNIDADES: PERTENECEN A LAS COMUNIDADES DE MORELIA Y SANTA SOFIA. CANTIDAD: INICIALMENTE ERAN 240 PERSONAS, PERO EL DATO CAMBIO. ACCIONES: HOY POR LA MAÑANA SE HIZO UN MONITOREO CON DRON Y PARA HACER EVALUACIONES DEL AREA Y NO HA PASADO NADA GRAVE EN EL AREA INICIAL AFECTADA, PARA LO CUAL SE CREARON EQUIPOS MULTIDISCIPLINARIO, SIENDO DIRIGIDO POR SOSEP, EN LAS TARDES SE ESTAN CREANDO PLENARIAS PARA VER EL ESTADO DE LAS PERSONAS EN LOS ALBERGUES, ENTRE LAS ACCIONES REALIZADAS FUE LA ENTREGA DE RACIONES, EL ANALISIS PRELIMINAR DE PERDIDAS DE CULTIVOS, INVENTARIO DE INSUMOS. Anexo 1</p> |
| <p>Para el Departamento de Escuintla</p> | <p>ALBERGUES: AL DIA DE HOY SE TIENE EL RECUENTO DE 31 ALBERGUES, Y CON ACTA ELABORADA SON 11 OFICIALES. ACCIONES: EL DIA DE HOY FUE UN GRUPO DE INSTITUCIONES PARA TRATAR DE PERSUADIR A LAS PERSONAS SOBRE LA EVAUACIÓN, YA QUE LOS LAHARES ESTAN EN CONTINUA ACTIVIDAD. ACTUALMENTE TIENEN BUENA DISPOSICION DE ALIMENTOS, AUQUE POR PARTE DE SESAN, MSPAS Y MIDES , CREEN QUE ES NECESARIO REGULARIZAR EL MECANISMO DE LOS ALIMENTOS, PARA</p> |

| | |
|---------------------------------------|---|
| | QUE SE CENTRALICEN LA INFORMACION DE LOS MISMOS, PARA QUE TODOS LOS ALBERGUES TENGAN LA MISMA DISPOSICIÓN Y CALIDAD. |
| Para el Departamento de Sacatepéquez | <p>ALBERGUES: HASTA EL MOMENTO SE ENCUENTRA HABILITADO UNICAMENTE 1 ALBERGUE “ESCUELA MENDEZ MONTENEGRO” Y HASTA EL DIA DE AYER POR LA TARDE SE CONTABILIZABAN 616 PERSONAS (APROX. 166 FAMILIAS) HAY UN NO VIDENTE.</p> <p>CANTIDAD: 616 PERSONAS</p> <p>ACCIONES: EN ACOMPAÑAMIENTO CON MSPAS SE VERIFICO LA SITUCIÓN DEL AGUA POTABLE PARA VERIFICAR SU ESTADO, ENCONTRANDO QUE POR EL MOMENTO SE ENCUENTRA EN LOS NIVELES ADECUADOS DE CLORACIÓN. TAMBIEN EL DIA DE HOY SE NEBULIZARA DE MANERA GENERAL A LA POBLACIÓN PARA LA ELIMINACIÓN DE ZANCUDOS, A LA VEZ HARAN LIMPIEZA Y MOVIMIENTO DE CHATARRA Y EVITAR EL BROTES DE ZANCUDO. ACTUALMENTE TIENEN BUENA DISPOSICION DE ALIMENTOS.</p> |
| Para el Departamento de Santa Rosa | <p>ALBERGUES: HASTA EL LUNES SE TENIAN REPORTADAS 825 PERSONAS EN 4 ALBERGUES, LA MAYORIA DE ESTAS PERSOAS PERTENECIAN AL CASCO URBANO. Y AL DIA JUEVES 07 SOLAMENTE SE ENCONTRABA HABILITADO UN ALBERGUE CON 25 PERSONAS.</p> <p>COMUNIDADES: EN LA COMUNIDAD DE EL CERINAL SE TIENE CONOCIMIENTO (Anexo 1) DE 2 FAMILIAS APROX. 18 PERSONAS QUE SE ALOJARON CON UN FAMILIAR, MUNICIPIO DE BARBERENA, QUE SI SON PERTENECIENTES A LA ZONA CERO.</p> <p>CANTIDAD: 25 FAMILIAS EN UN ALBERGUE; DE ESTAS, 16 PERSONAS SON DE LA ZONA CERO, 6 DE EL RODEO Y 3 SON DE LOS LOTES.</p> <p>ACCIONES: SE TIENE PENSADO QUE LA MUNICIPALIDAD COLOQUE TRANSPORTE PARA PODER TRASLADARLOS HACIA ESCUINTLA. POR PARTE DE LA MUNICIPALIDAD Y LA POBLACION LOCAL, HAN PROPORCIONADO ALIMENTACION A LAS PERSONAS, LO QUE SI SOLICITAN SON KIT DE LIMPIEZA POR PARTE DE CONRED.</p> |
| Para el Departamento de Guatemala | <p>ALBERGUES: LA INFORMACION QUE SE CUENTA ES DE DOS ALBERGUES EN VILLA NUEVA.</p> <p>COMUNIDADES: PERTENECEN A LA COMUNIDAD DE EL RODEO.</p> <p>CANTIDAD: 48 PERSONAS (16 EN UN ALBERGUE Y 32 EN OTRO ALBERGUE)</p> <p>ACCIONES: SE HIZO UN PLANTEAMIENTO EN LA CODESAN, PERO SIN MAYORES DATOS. POR PARTE DE LA DELEGACION DE GUATEMALA SE ESTARA HACIENDO UNA VISITA EL DIA DE HOY POR LA TARDE, PARA TENER MAS INFORMACIÓN DE LA SITUACIÓN DE LAS PERSONAS.</p> |
| Para el Departamento de Suchitepéquez | <p>ALBERGUES: 1 ALBERGUE COLINDANTE CON LA MUNICIPALIDAD DE LA CABECERA.</p> <p>COMUNIDADES: SIN INFORMACION</p> |

| | |
|--|---|
| | <p>CANTIDAD: SON 4 FAMILIAS APROXIMADAMENTE 16 PERSONAS (1 NIÑA MENOR DE UN AÑO, 1 NIÑO DE 1-7 AÑOS, 7 JOVENES DE 8-18 AÑOS, 1 HOMBRE Y 2 MUJERES DE 19-44 AÑOS, 1 HOMBRE Y 2 MUJERES DE 45-60 AÑOS Y 1 ADULTO MAYOR)</p> <p>ACCIONES: LA SOSEP, LA MUNICIPALIDAD, EL TODO EL CODEDE HAN ESTADO BRINDANDO ASISTENCIA EN TODAS LAS AREAS PARA ESTAS FAMILIAS. ACTUALMENTE TIENEN BUENA DISPOSICION DE ALIMENTOS.</p> |
|--|---|

V) OBSERVACIONES

Por parte de las oficinas centrales se recibió llamada telefónica para una reunión el día de hoy a las 16:00 horas.

Anexo 1

A las 15:00 se participa en plenaria del COE departamental donde se presentan acciones realizadas, cantidad de raciones entregadas, análisis preliminar de pérdidas agrícolas, situación de albergados en Santa Lucía Cotzumalguapa, inventario de insumos, solicitudes pendientes de atender. SESAN presenta solicitud con listado de casos NDA de comunidades priorizadas, para atender con raciones familiares y prevenir complicaciones de SAN. En comisiones de día jueves SESAN realizará monitoreo en el municipio de Acatenango.

Cuadro de Situación, de municipios priorizados.

| Municipio | Daños | Acciones realizadas | Compromisos día jueves |
|---|---|--|--|
| Acatenango 3 comunidades priorizadas | Contaminación de agua. Techos colapsados. Cultivos agrícolas 50 a 100 % de pérdidas. | -Actualización de acciones realizadas, reflejando la atención en 70% de asistencia con agua y víveres a la Aldea el Campamento con el COE. Y atención del 100% de la aldea la Soledad con grupo voluntario. -Se realiza limpieza de carretera por aldea la Soledad y el Campamento, de parte de la Zona Vial. -SESAN coordina elaboración de solicitud al COE departamental, de 200 raciones de víveres, 2 cajas de medicamentos, para familias de comunidades priorizadas. -SESAN solicita al COE Municipal el apoyo con 19 raciones familiares para casos de NDA. | SESAN traslada 200 raciones de alimentos y 2 cajas de medicinas. Comisión de SESAN, MIDES realizará monitoreo de acciones realizadas en comunidades afectadas. |
| San Pedro Yepocapa. 8 Comunidades priorizadas. | Contaminación de fuentes de agua. Bloqueo de acceso vial. Techos colapsados y Cultivos agrícolas. -240 Personas albergadas en Santa Lucía Cotzumalguapa, de Santa Sofía y Morelia. | -Se realiza limpieza de carretera de la ruta Parramos – Yepocapa -Se realiza comisiones para entrega de alimentos el día jueves. -SESAN logra aprobación de COE municipal para entrega de raciones a 21 familias con casos de NDA. -SESAN apoya en el traslado de medicamentos al COE municipal -Se realiza coordinación con bomberos de Santa Lucía Cotzumalguapa, para asistir a las 240 personas albergadas en el instituto INEB María Josefina Rosario Lara. | -Se Realizará entrega de alimentos en Santa Sofía y Morelia. -SESAN en coordinación del COE realizará entrega de raciones a familias con casos de NDA. -Comisión de MARN realizará monitoreo de acciones en comunidades afectadas. |
| San Andrés Itzapa. 12 comunidades priorizadas | Acumulación de ceniza y daños a Cultivos agrícolas | - SESAN apoya en traslado de víveres de COE departamental a COE municipal. -Se preparan las raciones y se programa la entrega para el día jueves. -SESAN solicita aprobación de COE municipal para entrega de raciones a familias con caso de NDA. | -Entrega de alimentos a familias afectadas. -SESAN en coordinación de COMUSAN, entregará alimentos a familias con casos de NDA. |

Anexo 2

A las 15:00 se participa en plenaria del COE departamental donde se presentan acciones realizadas, cantidad de raciones entregadas, análisis preliminar de pérdidas agrícolas, situación de albergados en Santa Lucía Cotzumalguapa, inventario de insumos, solicitudes pendientes de atender. SESAN presenta solicitud con listado de casos NDA de comunidades priorizadas, para atender con raciones familiares y prevenir complicaciones de SAN. En comisiones de día jueves SESAN realizará monitoreo en el municipio de Acatenango.

Cuadro de Situación, de municipios priorizados.

| Municipio | Daños | Acciones realizadas | Compromisos día jueves |
|---|---|--|--|
| Acatenango 3 comunidades priorizadas | Contaminación de agua. Techos colapsados. Cultivos agrícolas 50 a 100 % de pérdidas. | -Actualización de acciones realizadas, reflejando la atención en 70% de asistencia con agua y víveres a la Aldea el Campamento con el COE. Y atención del 100% de la aldea la Soledad con grupo voluntario. -Se realiza limpieza de carretera por aldea la Soledad y el Campamento, de parte de la Zona Vial. -SESAN coordina elaboración de solicitud al COE departamental, de 200 raciones de víveres, 2 cajas de medicamentos, para familias de comunidades priorizadas. -SESAN solicita al COE Municipal el apoyo con 19 raciones familiares para casos de NDA. | SESAN traslada 200 raciones de alimentos y 2 cajas de medicinas. Comisión de SESAN, MIDES realizará monitoreo de acciones realizadas en comunidades afectadas. |
| San Pedro Yepocapa. 8 Comunidades priorizadas. | Contaminación de fuentes de agua. Bloqueo de acceso vial. Techos colapsados y Cultivos agrícolas. -240 Personas albergadas en Santa Lucía Cotzumalguapa, de Santa Sofía y Morelia. | -Se realiza limpieza de carretera de la ruta Parramos – Yepocapa -Se realiza comisiones para entrega de alimentos el día jueves. -SESAN logra aprobación de COE municipal para entrega de raciones a 21 familias con casos de NDA. -SESAN apoya en el traslado de medicamentos al COE municipal -Se realiza coordinación con bomberos de Santa Lucía Cotzumalguapa, para asistir a las 240 personas albergadas en el instituto INEB María Josefina Rosario Lara. | -Se Realizará entrega de alimentos en Santa Sofía y Morelia. -SESAN en coordinación del COE realizará entrega de raciones a familias con casos de NDA. -Comisión de MARN realizará monitoreo de acciones en comunidades afectadas. |
| San Andrés Itzapa. 12 comunidades priorizadas | Acumulación de ceniza y daños a Cultivos agrícolas | - SESAN apoya en traslado de víveres de COE departamental a COE municipal. -Se preparan las raciones y se programa la entrega para el día jueves. -SESAN solicita aprobación de COE municipal para entrega de raciones a familias con caso de NDA. | -Entrega de alimentos a familias afectadas. -SESAN en coordinación de COMUSAN, entregará alimentos a familias con casos de NDA. |

Anexo 1

A las 15:00 se participa en plenaria del COE departamental donde se presentan acciones realizadas, cantidad de raciones entregadas, análisis preliminar de pérdidas agrícolas, situación de albergados en Santa Lucía Cotzumalguapa, inventario de insumos, solicitudes pendientes de atender. SESAN presenta solicitud con listado de casos NDA de comunidades priorizadas, para atender con raciones familiares y prevenir complicaciones de SAN. En comisiones de día jueves SESAN realizará monitoreo en el municipio de Acatenango.

Cuadro de Situación, de municipios priorizados.

| Municipio | Daños | Acciones realizadas | Compromisos día jueves |
|---|---|--|--|
| Acatenango 3 comunidades priorizadas | Contaminación de agua. Techos colapsados. Cultivos agrícolas 50 a 100 % de pérdidas. | -Actualización de acciones realizadas, reflejando la atención en 70% de asistencia con agua y víveres a la Aldea el Campamento con el COE. Y atención del 100% de la aldea la Soledad con grupo voluntario. -Se realiza limpieza de carretera por aldea la Soledad y el Campamento, de parte de la Zona Vial. -SESAN coordina elaboración de solicitud al COE departamental, de 200 raciones de víveres, 2 cajas de medicamentos, para familias de comunidades priorizadas. -SESAN solicita al COE Municipal el apoyo con 19 raciones familiares para casos de NDA. | SESAN traslada 200 raciones de alimentos y 2 cajas de medicinas. Comisión de SESAN, MIDES realizará monitoreo de acciones realizadas en comunidades afectadas. |
| San Pedro Yepocapa. 8 Comunidades priorizadas. | Contaminación de fuentes de agua. Bloqueo de acceso vial. Techos colapsados y Cultivos agrícolas. -240 Personas albergadas en Santa Lucía Cotzumalguapa, de Santa Sofía y Morelia. | -Se realiza limpieza de carretera de la ruta Parramos – Yepocapa -Se realiza comisiones para entrega de alimentos el día jueves. -SESAN logra aprobación de COE municipal para entrega de raciones a 21 familias con casos de NDA. -SESAN apoya en el traslado de medicamentos al COE municipal -Se realiza coordinación con bomberos de Santa Lucía Cotzumalguapa, para asistir a las 240 personas albergadas en el instituto INEB María Josefina Rosario Lara. | -Se realizará entrega de alimentos en Santa Sofía y Morelia. -SESAN en coordinación del COE realizará entrega de raciones a familias con casos de NDA. -Comisión de MARN realizará monitoreo de acciones en comunidades afectadas. |
| San Andrés Itzapa. 12 comunidades priorizadas | Acumulación de ceniza y daños a Cultivos agrícolas | - SESAN apoya en traslado de víveres de COE departamental a COE municipal. -Se preparan las raciones y se programa la entrega para el día jueves. -SESAN solicita aprobación de COE municipal para entrega de raciones a familias con caso de NDA. | -Entrega de alimentos a familias afectadas. -SESAN en coordinación de COMUSAN, entregará alimentos a familias con casos de NDA. |

Anexo 2

A las 15:00 se participa en plenaria del COE departamental donde se presentan acciones realizadas, cantidad de raciones entregadas, análisis preliminar de pérdidas agrícolas, situación de albergados en Santa Lucía Cotzumalguapa, inventario de insumos, solicitudes pendientes de atender. SESAN presenta solicitud con listado de casos NDA de comunidades priorizadas, para atender con raciones familiares y prevenir complicaciones de SAN. En comisiones de día jueves SESAN realizará monitoreo en el municipio de Acatenango.

Cuadro de Situación, de municipios priorizados.

| Municipio | Daños | Acciones realizadas | Compromisos día jueves |
|---|---|--|--|
| Acatenango 3 comunidades priorizadas | Contaminación de agua. Techos colapsados. Cultivos agrícolas 50 a 100 % de pérdidas. | -Actualización de acciones realizadas, reflejando la atención en 70% de asistencia con agua y víveres a la Aldea el Campamento con el COE. Y atención del 100% de la aldea la Soledad con grupo voluntario. -Se realiza limpieza de carretera por aldea la Soledad y el Campamento, de parte de la Zona Vial. -SESAN coordina elaboración de solicitud al COE departamental, de 200 raciones de víveres, 2 cajas de medicamentos, para familias de comunidades priorizadas. -SESAN solicita al COE Municipal el apoyo con 19 raciones familiares para casos de NDA. | SESAN traslada 200 raciones de alimentos y 2 cajas de medicinas. Comisión de SESAN, MIDES realizará monitoreo de acciones realizadas en comunidades afectadas. |
| San Pedro Yepocapa. 8 Comunidades priorizadas. | Contaminación de fuentes de agua. Bloqueo de acceso vial. Techos colapsados y Cultivos agrícolas. -240 Personas albergadas en Santa Lucía Cotzumalguapa, de Santa Sofía y Morelia. | -Se realiza limpieza de carretera de la ruta Parramos – Yepocapa -Se realiza comisiones para entrega de alimentos el día jueves. -SESAN logra aprobación de COE municipal para entrega de raciones a 21 familias con casos de NDA. -SESAN apoya en el traslado de medicamentos al COE municipal -Se realiza coordinación con bomberos de Santa Lucía Cotzumalguapa, para asistir a las 240 personas albergadas en el instituto INEB María Josefina Rosario Lara. | -Se Realizará entrega de alimentos en Santa Sofía y Morelia. -SESAN en coordinación del COE realizará entrega de raciones a familias con casos de NDA. -Comisión de MARN realizará monitoreo de acciones en comunidades afectadas. |
| San Andrés Itzapa. 12 comunidades priorizadas | Acumulación de ceniza y daños a Cultivos agrícolas | - SESAN apoya en traslado de víveres de COE departamental a COE municipal. -Se preparan las raciones y se programa la entrega para el día jueves. -SESAN solicita aprobación de COE municipal para entrega de raciones a familias con caso de NDA. | -Entrega de alimentos a familias afectadas. -SESAN en coordinación de COMUSAN, entregará alimentos a familias con casos de NDA. |

ERUPCIÓN DEL VOLCÁN DE FUEGO

1) ANTECEDENTES:

Con fecha 03 de junio de 2018 el Instituto Nacional de Sismología, Vulcanología, Meteorología e Hidrología –INSIVUMEH- informó incremento de la actividad del Volcán de Fuego, por lo que personal de la Secretaría Ejecutiva de la Coordinadora Nacional para la Reducción de Desastres de Origen Natural o Provocado -SE-CONRED- tomando las precauciones necesarias ante el incremento del Volcán de Fuego.

La Dirección General de Aeronáutica Civil tomó las precauciones con el tráfico aéreo como consecuencia de las columnas de ceniza que han alcanzado una altura aproximada de 10,000 msnm hacia el oeste y suroeste a una distancia de 15,000 kilómetros, las que han ido en aumento generando explosiones fuertes generando columnas de ceniza hasta de 7,000 msnm (22,975 pies)

Por lo anterior y debido al aumento constante de la actividad del Volcán de Fuego, la Secretaría Ejecutiva de CONRED, a través de la Unidad de Prevención de Volcanes, realizó monitoreo y comunicaciones con líderes comunitarios y autoridades municipales de los departamentos de Escuintla, Sacatepéquez y Chimaltenango, coordinando las evacuaciones respectivas.

El 03 de junio de 2018 se declara estado de Calamidad Pública focalizada en los departamentos de Escuintla, Chimaltenango y Sacatepéquez de la República de Guatemala por motivo de la erupción del Volcán de Fuego con un plazo de 30 días a partir de la fecha de la citada declaración.

El día 04 de junio el Organismo Legislativo ratifica el estado de calamidad con la finalidad de velar por el bienestar, la seguridad y tranquilidad de las personas y sus bienes, en el territorio afectado y en consecuencia evitar o reducir los efectos ocasionados por la erupción relacionada.

2) ACTIVIDADES REALIZADAS POR CCAH

A continuación, se presenta el primer informe de las actividades realizadas el 08 de junio de 2018 por el Centro de Coordinación de Ayuda Humanitaria -CCA-:

| Horario | Actividades | Observaciones |
|---------|--|---|
| 7:00 | Se iniciaron acciones por CCAH | Los miembros del CCAH se presentaron a las instalaciones de CONRED, según listado de asistencia |
| 8:30 | Se inicia coordinación y actualización de ofrecimientos ayuda y asistencia, visitas a coordinar y eventos públicos. | Se acordó con los presentes las acciones que requeridas |
| 9:00 | Se conoció la ayuda y asistencia humanitaria de la Embajada de Argentina y México, se conoció que habrá evento público respecto a la donación mexicana | Se coordinó el ingreso del apoyo y atención protocolaria |
| 9:30 | Se conoció y facilitó la recepción de recursos de El Salvador, iglesia de Metapán | Se facilitó coordinación ingreso en aduanas y logística hasta |

| | | |
|-------|---|--|
| | | entrega en Cáritas Escuintla |
| 10:00 | Se conoce visita a albergue por Unión Europea | Se coordinó visita a albergue |
| 10:30 | Se conoce visita de Embajador de México a albergues | Se coordinó visita |
| 10:45 | Se conoce ofrecimiento de médicos israelitas | |
| 10:45 | Se conoce el ofrecimiento de dos donaciones por Ecuador, sin detalle, la Vicepresidencia ha solicitado el apoyo para establecer comunicación con la Embajada de Ecuador | Se realiza gestión |
| 11:30 | Se conoció ofrecimiento del Gobierno del Japón a través de JICA y se le ha propuesto ruta para recepción | Se gestiona solicitud, ingresará domingo 10 de junio |

3) Países que dieron respuesta al llamamiento de la emergencia del Gobierno de Guatemala:

| No. | País/Organismo Internacional | Ofrecimiento | |
|-----|---|--|--|
| | | | al 8/6/2018 |
| 1 | El Salvador / Iglesia católica de Metapán | 7 camiones aproximadamente de 2.5 toneladas | Donación recibida el 8 de junio de 2018 |
| 2 | Argentina | Kits de higiene personal y de cocina | Se trasladaron los datos correspondientes solicitados en oficio 80/2018 |
| 3 | Japón | Carpa para campamento 450 Mantas 1,350 Manta para dormir 1,350 Generadores 10 | Se informó que se tiene previsto el ingreso el día domingo 10 de junio a las 00:30 horas vía aérea |
| 4 | Israel | 8 médicos especialistas y 1 enfermera | |
| 5 | México | Ambulancias aéreas para trasladar a 2 personas 13 médicos y 4 vehículos especializados para dar atención médica | La ambulancia aérea fue recibida el día de hoy 8 de junio |

4) LA CCAH REQUERIMIENTOS DE AYUDA Y ASISTENCIA HUMANITARIA:

a) Asistencia Humanitaria

| DESCRIPCION DEL REQUERIMIENTO (Cada grupo debe traer consigo los equipos, herramientas y enseres para realizar su trabajo)) | CANTIDADES (Especificar sistema de medida y equivalencias con el Sistema métrico decimal) | REQUISITOS Y NORMAS VIGENTES EN EL PAIS (Lista de requisitos y normas arancelarias y no arancelarias para el ingreso de personas y mercaderías) |
|--|--|--|
| Médicos Generales | 13 médicos especialistas con 4 vehículos especializados para dar atención médica | |

| | | |
|--|---|--|
| | 2 ambulancias aéreas 8 médicos especialistas y 1 enfermera | |
| | | |

b) Ayuda humanitaria

| DESCRIPCION DEL REQUERIMIENTO | CANTIDADES (Especificar sistema de medida y equivalencias con el Sistema métrico decimal) | REQUISITOS Y NORMAS VIGENTES EN EL PAIS (Lista de requisitos y normas arancelarias y no arancelarias para el ingreso de personas y mercaderías) |
|--|--|--|
| <ul style="list-style-type: none"> Kits de higiene personal y de cocina | No cuantificado al momento | (Manual de Procedimientos de admisión temporal de SAT) |
| Carpa para campamento | 450 | |
| Mantas | 1,350 | |
| Manta para dormir | 1,350 | |
| Generadores | 10 | |
| | | |

09-06-2018

**INFORME 09062018 DE INTERVENCION EN EMERGENCIA
POR ERUPCION DEL VOLCAN DE FUEGO**

CENTRO DE OPERACIONES DE EMERGENCIA -COE- NACIONAL

INSTITUCION: SECRETARIA DE SEGURIDAD ALIMENTARIA Y NUTRICIONAL -SESAN-

En los últimos días, luego del evento natural de la erupción del Volcán de Fuego, la SESAN ha estado en apresto en las diferentes instancias en donde convergen las instituciones de gobierno para que se mantenga la vigilancia sobre todas las actividades que se realizan en torno a dicho tema.

En el COE Nacional se tiene intervención para que exista el enlace entre el personal que se encuentra en los diferentes COE municipal y departamental, en donde se tiene intervención coordinada con las diferentes instituciones.

Asimismo, se tiene presencia en el CCAH, en donde se le brinda el seguimiento a la respuesta que se tenga al llamamiento internacional de parte de países que se solidarizan con las familias afectadas.

Esta misma mañana fue convocado personal de la SESAN para participar en reunión de Planificación para la Rehabilitación, etapa que se implementará y que forma parte del Plan Nacional de Respuesta.

Tanto en el COE (en diferentes niveles), CCAH y Comisión de Recuperación, se tiene presencia de representantes de SESAN, en cumplimiento a las atribuciones que se le han encomendado y que por mandato debe atender.

Cabe mencionar, que en el territorio de los municipios afectados, el personal de SESAN desarrolla sin escatimar un esfuerzo invaluable.

W) INSTANCIAS EN DONDE INTERVIENE:

- COE NACIONAL
- COE DEPARTAMENTAL
- COE MUNICIPAL
- ALBERGUES HABILITADOS

X) LUGARES CON PRESENCIA: 5 DEPARTAMENTOS

- ESCUINTLA
- SACATEPÉQUEZ
- GUATEMALA
- SUCHITEPEQUEZ

Y) NUMERO DE PERSONAS INVOLUCRADAS:

| PUESTO | NUMERO DE PERSONAS | LUGAR |
|-----------------------|--------------------|----------------------------|
| ENLACES EN COE | 1 | EN INSTALACIONES DE CONRED |
| ENLACES EN CCA | 1 | |

| | | |
|--|-----------|--|
| ENLACES EN MESAS TECNICAS DE REHABILITACION | 2 | EN INSTALACIONES DEL MINISTERIO DE LA DEFENSA NACIONAL |
| Oficinas Centrales | 4 | |
| DELEGADOS REGIONALES DE SESAN | 2 | SACATEPEQUEZ Y ESCUINTLA |
| DELEGADOS DEPARTAMENTALES DE SEAN | 3 | SACATEPEQUEZ, ESCUINTLA, CHIMALTENANGO |
| MONITORES MUNICIPALES DE SESAN | 2 | ESCUINTLA |
| MONITORES MUNICIPALES DE SESAN | 2 | CHIMALTENANGO |
| MONITORES MUNICIPALES DE SESAN | 1 | SACATEPEQUEZ |
| Oficinas Departamentales | 10 | |
| Total de Personal Institución SESAN | 14 | |

2) VEHICULOS PUESTOS A DISPOSICIÓN:

| TIPO DE VEHICULO | CANTIDAD | OBSERVACIONES |
|---|----------|--|
| Vehículos de cuatro ruedas ubicados en los departamentos y municipios afectados | 4 | Permanecen en el área en apoyo a las acciones establecidas en el COE |
| Vehículos de dos ruedas ubicados en los departamentos y municipios afectados | 3 | Permanecen en el área en apoyo a las acciones establecidas en el COE |
| Vehículos de cuatro ruedas enviados de oficinas centrales | 1 | Se moviliza dentro de la ciudad capital |
| Total de Vehículos | 8 | |

AA) ACCIONES REALIZADAS

| ACCIONES REALIZADAS | DESCRIPCION |
|---|---|
| Participación y apoyo en los COE Nacional, Departamental y Municipal | A nivel municipal el personal de SESAN está coordinando con los centro de acopio la recepción de la ayuda que de diferentes parte del país está llegando al albergue instalado en Alotenango. |

| <p>Elaboración de material de apoyo para los centros de acopio</p> | <p>En el sentido de apoyar y llevar a cabo la coordinación interinstitucional se ha preparado material visual para hacer las recomendaciones a las personas u organizaciones que están entregando víveres a los centros de acopio.</p> |
|--|--|
| <p>Coordinación y apoyo para el ordenamiento de la ayuda humanitaria en los centros de acopio, para ir clasificando los insumos y víveres que van ingresando.</p> | <p>El orden de los víveres en los centro de acopio en las diferentes cabeceras municipales, es muy importante, para localizar el o los productos para cuando se requiera. Esta actividad se ha venido realizando desde el inicio de la activación del COE.</p> |
| <p>Registro de mujeres lactando y niños menores de dos años</p> | <p>Se continúa con el apoyo de monitores municipales de SESAN en los diferentes albergues en el sentido de identificar aquellos niños que se encuentran en el rango de menores de dos años.</p> |
| <p>Monitoreo sobre la preparación de la alimentación con base a las normas mínimas de inocuidad para evitar enfermedades.(según manual de Esfera)</p> | <p>Se continúa con el monitoreo de las condiciones en donde se preparan los alimentos, verificando que se cumplan con las normas de higiene. Dejando las recomendaciones pertinentes para la cocción de los alimentos.</p> |
| <p>Evaluar la existencia de alimentos en los centros de acopio para coordinar la gestión de asistencia alimentaria.</p> | <p>Se ha monitoreado la existencia de alimentos en los centros de acopio que serán trasladados en su momento a los albergues, y se ha observado que hay existencia adecuada. Posteriormente SESAN procederá a realizar las solicitudes para la gestión de asistencia alimentaria con VISAN-MAGA, MIDES para garantizar la disponibilidad de alimentos a la población albergada y evacuada. Estas acciones serán coordinadas con las delegaciones departamentales de SESAN.</p> |
| <p>ACCIONES REALIZADAS POR DEPARTAMENTO</p> | <p>DESCRIPCION</p> |
| <p>Para el Departamento de Chimaltenango</p> | <p>Se apoyó en la recepción y acondicionamiento de insumos y víveres llegando de otros municipios. Asimismo se apoyó en el traslado de vivieres al municipio de Acatenango, con participación de COCODE en aldea Los Planes,, desde la cabecera departamental de Chimaltenango.</p> |
| <p>Para el Departamento de Escuintla</p> | <p>Se está apoyando en la coordinación en el Centro de operaciones de emergencia, en el traslado de materiales a los albergues y en el monitoreo de centros de acopio. Se colaboró en actividades de limpieza de ambientes en albergues.</p> |

| | |
|---------------------------------------|--|
| Para el Departamento de Sacatepéquez | Se está apoyando en la coordinación en el Centro de operaciones de emergencia departamental, en el traslado de materiales a los albergues y en el monitoreo de centros de acopio. Hoy por la mañana estuvo presente el Ministro de la defensa. |
| Para el Departamento de Santa Rosa | En Santa Rosa se finalizó el día de ayer con el apoyo a albergados. Las familias se retiraron. |
| Para el Departamento de Guatemala | Se clausuraron los albergues. |
| Para el Departamento de Suchitepéquez | Se continúa con el apoyo al albergue en el centro cultural de Mazatenango, en donde se cuenta con 4 familias (15 personas) |

BB) OBSERVACIONES

Hoy por la tarde convocaron a reunión a personal de SESAN, para estar presente a las 14:30 horas, en el Ministerio de la Defensa Nacional, para abordar asuntos sobre la Recuperación.

CC) FOTOGRAFIAS:



Presencia en **CCAH**. Salón de CONRED.

Al donar alimentos, por el bienestar de los más necesitados, procura cuidar la **calidad nutricional** de lo que lleves



Material visual para recomendar la calidad de los alimentos.



Entregas de víveres en aldea Los Planes, Acatenango, Chimaltenango. Donados por voluntarios



Apo
entr
Chir



10-06-2018

INSTITUCION: [SECRETARIA DE SEGURIDAD ALIMENTARIA Y](#)

[NUTRICIONAL –SESAN](#) Hoy se cumple una semana de haberse suscitado la erupción del Volcán de Fuego,

ubicado entre los departamentos de Sacatepéquez, Escuintla y Chimaltenango, y con ese mismo tiempo coincide la participación de SESAN en las diferentes actividades de respuesta que se han tenido.

El mismo 03 de junio, se activaron los diferentes COE a nivel municipal y departamental, siendo los departamentos en mención los involucrados en primer término, sin embargo con el paso de los días también se vieron involucrados los departamentos de Santa Rosa, Suchitepéquez y Guatemala, en donde el personal de

SESAN también ha participado activamente.

Las acciones de SESAN han estado relacionadas con la coordinación y apoyo a MIDES en el tema ordenamientos de centros de acopio, a SOSEP en registros y limpieza en albergues, a SE-CONRED en los COE, a MSPAS en el Diagnóstico Nutricional de niños albergados, a GOBERNACIÓN en el traslado de víveres desde otros departamentos, a MAGA en el monitoreo de daños causados a la agricultura, al sistema CONRED en la

divulgación de información oficial para que la población esté enterada y actualizada de los acontecimientos. En diferentes municipios y departamentos también se colabora en la motivación y ordenamiento en la recepción de víveres.

Para este día continúa la presencia de personal de SESAN en el CCAH para intervenir en la revisión de la calidad de los alimentos que pudieran ingresar al país producto de la ayuda internacional, asimismo en el COE Nacional en donde se recibe información proveniente de los departamentos y municipios con COE activado y se coordina la realización de actividades en conjunto a nivel de los lugares afectados. Por otro lado en los COE Departamental de Chimaltenango, Escuintla y Sacatepéquez, hay presencia de personal de SESAN.



A) INSTANCIAS EN DONDE
INTERVIENE:

COE NACIONAL

COE DEPARTAMENTAL

COE MUNICIPAL ALBERGUES HABILITADOS

B) LUGARES CON PRESENCIA: 5

DEPARTAMENTOS - ESCUINTLA - SACATEPÉQUEZ - GUATEMALA - SUCHITEPEQUEZ

C) NUMERO DE PERSONAS INVOLUCRADAS:

Este día, en total se te tienen 11 personas involucradas

| ATRIBUCION | NUMERO DE PERSONAS | LUGAR |
|---------------------------------------|--------------------|---|
| ENLACE CCAH | 1 | CONRED |
| ENLACE COE NACIONAL | 1 | CONRED |
| PERSONAL DE OFICINAS CENTRALES | 2 | |
| ENLACES COE DEPARTAMENTAL Y MUNICIPAL | 3 | SACATEPEQUEZ, ESCUINTLA Y CHIMALTENANGO |
| DELEGADOS REGIONALES DE SESAN | 2 | SACATEPEQUEZ Y ESCUINTLA |
| MONITORES MUNICIPALES DE SESAN | 2 | ESCUINTLA |
| MONITORES MUNICIPALES DE SESAN | 2 | CHIMALTENANGO |
| MONITORES MUNICIPALES DE SESAN | 1 | SUCHITEPEQUEZ |
| PERSONAL DE OFICINAS CENTRALES | 9 | |

D) VEHICULOS PUESTOS A DISPOSICIÓN:

Este día, en total se tienen 9 vehículos al servicio, con piloto y combustible.

| TIPO DE VEHICULO | CANTIDAD | OBSERVACIONES |
|---|----------|--|
| Vehículos de cuatro ruedas ubicados en los departamentos y municipios afectados | 6 | Permanecen en apoyo a las acciones establecidas en el COE (albergues, centros de acopio, traslado de insumos en centros de acopio) |
| Vehículos de dos ruedas ubicados en los departamentos y municipios afectados | 3 | Permanecen en apoyo a las acciones establecidas en el COE |
| TOTAL DE VEHICULOS | 9 | |

ACCIONES REALIZADAS



| ACCIONES REALIZADAS | DESCRIPCION |
|--|---|
| Participación y apoyo en los COE Nacional, Departamental y Municipal | Se tiene representación en los COE nacional, departamental y municipal, para contar con información de los eventos y situaciones que se viven a nivel local, para luego ser trasladada a COE nacional. |
| Elaboración de material de apoyo para los centros de acopio | Se continúa con la divulgación del material visual preparado para que las donaciones sean de mejor calidad. |
| Coordinación y apoyo para el ordenamiento de la ayuda humanitaria en los centros de acopio, para ir clasificando los insumos y víveres que van ingresando. | La existencia de muchos víveres y productos, hacen necesaria la participación de personal de SESAN en apoyo a MIDES, en el ordenamiento de los productos. |
| Registro de mujeres lactando y niños menores de dos años | Se continúa con el apoyo para recopilar información actualizada de los niños que se encuentran en los albergues y que es importante conocer la cantidad de niños menores de dos años albergados. |
| Monitoreo sobre la preparación de la alimentación con base a las normas mínimas de inocuidad para evitar enfermedades.(según manual de Esfera) | Se monitorean los espacios en donde se está preparando la alimentación de las familias albergadas y de igual manera se está supervisando la calidad de la comida. En Sacatepéquez se conoce que para el día de hoy se sirvió en el desayuno cereal, leche, arroz e hñachas; para la refacción ofrecen sandwich de jamón y queso, yogurth y manzana. En el almuerzo brindaron arroz, pollo y proteinas con verduras. |
| Evaluar la existencia de alimentos en los centros de acopio para coordinar la gestión de asistencia alimentaria. | Se continúa con el monitoreo de los alimentos existentes, además ha observado que afortunadamente se tienen diversidad de productos para la subsistencia de las familias albergadas. |

11-06-2018

INFORME 11062018 DE INTERVENCIÓN EN EMERGENCIA POR ERUPCIÓN DEL VOLCÁN DE FUEGO

CENTRO DE OPERACIONES DE EMERGENCIA –COE- NACIONAL

INSTITUCIÓN: SECRETARÍA DE SEGURIDAD ALIMENTARIA Y NUTRICIONAL -SESAN-

Se cumple más de ocho días de haberse suscitado la erupción del Volcán de Fuego, ubicado entre los departamentos de Sacatepéquez, Escuintla y Chimaltenango, y con ese mismo tiempo coincide la participación de SESAN en las diferentes actividades de respuesta que se han tenido

El mismo 03 de junio, se activaron los diferentes COE a nivel municipal y departamental, siendo los departamentos en mención los involucrados en primer término, sin embargo con el paso de los días también se vieron involucrados los departamentos de Santa Rosa, Suchitepéquez y Guatemala, en donde el personal de SESAN también ha participado activamente.

Las acciones de SESAN han estado relacionadas con la coordinación y apoyo a MIDES en el tema ordenamientos de centros de acopio, a SOSEP en registros y limpieza en albergues, a SE-CONRED en los COE, a MSPAS en el Diagnóstico Nutricional de niños albergados, a GOBERNACIÓN en el traslado de víveres desde otros departamentos, a MAGA en el monitoreo de daños causados a la agricultura, al sistema CONRED en la divulgación de información oficial para que la población esté enterada y actualizada de los acontecimientos. En diferentes municipios y departamentos también se colabora en la motivación y ordenamiento en la recepción de víveres.

Para este día continúa la presencia de personal de SESAN en el CCAH para intervenir en la revisión de la calidad de los alimentos que pudieran ingresar al país producto de la ayuda internacional, asimismo en el COE Nacional en donde se recibe información proveniente de los departamentos y municipios con COE activado y se coordina la realización de actividades en conjunto a nivel de los lugares afectados. Por otro lado en los COE Departamental de Chimaltenango, Escuintla y Sacatepéquez, hay presencia de personal de SESAN.

DD) INSTANCIAS EN DONDE INTERVIENE:

- **COE NACIONAL**
- **COE DEPARTAMENTAL**
- **COE MUNICIPAL**
- **ALBERGUES HABILITADOS**

EE) LUGARES CON PRESENCIA: 5 DEPARTAMENTOS

- **ESCUINTLA**
- **SACATEPÉQUEZ**
- **SUCHITEPEQUEZ**

FF) NUMERO DE PERSONAS INVOLUCRADAS:

| PUESTO Y UBICACIÓN | NUMERO DE PERSONAS | LUGAR |
|--|--------------------|--------------------------|
| Enlace COE CCAH | 1 | CONRED |
| Enlace COE Nacional | 1 | CONRED |
| Oficinas Centrales | 2 | |
| Enlaces COE Departamental y Municipal | 2 | Escuintla y Sacatepéquez |
| Delegados Regionales | 2 | Escuintla y Sacatepéquez |
| Delegado Departamental | 1 | Suchitepéquez |
| Monitores Municipales | 3 | Escuintla |
| Monitores Municipales | 3 | Sacatepéquez |
| Monitores Municipales | 3 | Suchitepéquez |
| Oficinas Departamentales | 14 | |
| Total de Personal Institución SESAN | 16 | |

GG) VEHICULOS PUESTOS A DISPOSICIÓN:

| TIPO DE VEHICULO | CANTIDAD | OBSERVACIONES |
|---|-----------|---|
| Vehículos de cuatro ruedas ubicados en los departamentos y municipios afectados | 4 | Permanecen en el área en apoyo a las acciones establecidas en el COE. |
| Vehículos de dos ruedas ubicados en los departamentos y municipios afectados | 6 | Permanecen en el área en apoyo a las acciones establecidas en el COE. |
| Total de Vehículos | 10 | |

HH) ACCIONES REALIZADAS

| ACCIONES REALIZADAS | DESCRIPCION |
|---------------------|-------------|
|---------------------|-------------|

| | |
|---|---|
| <p>Participación y apoyo en los COE Nacional, Departamental y Municipal</p> | <p>El personal destacado en los municipios y en las cabeceras de los departamentos afectados se encuentran en apresto desde el momento que se declaró la emergencia y se activaron los COE.</p> |
| <p>Coordinación y apoyo para el ordenamiento de la ayuda humanitaria en los centros de acopio, para ir clasificando los insumos y víveres que van ingresando.</p> | <p>En virtud de que se ha recibido una buena cantidad de productos (víveres: Alimentos, pañales, papel, granos básicos, productos enlatados, catres, ropa, colchonetas, comida, medicamentos, etc), se ha apoyado en los centros de acopio en la descarga, el ordenamiento y clasificación de los productos para una mejor ubicación.</p> |
| <p>Coordinación para la realización de Evaluaciones de Daños y Necesidades (EDAN), especialmente la evaluación de daños y pérdidas de cultivos para garantizar la asistencia alimentaria a las familias damnificadas</p> | <p>En el marco del COE, se ha iniciado la coordinación para la realización de Evaluaciones de Daños y Necesidades (EDAN), especialmente la evaluación de daños y pérdidas de cultivos, dichos resultados servirán para gestionar la asistencia alimentaria de las familias afectadas.</p> |
| <p>ACCIONES REALIZADAS POR DEPARTAMENTO</p> | <p>DESCRIPCION</p> |
| <p>Para el Departamento de Escuintla</p> | <p>Albergues: Hasta el momento se encuentran habilitados un recuento de 31 albergues, y con acta elaborada son 14 oficiales.</p> <p>Cantidad: 3,131 personas</p> <p>Acciones: 1) Se coordina con la Licenciada Luisa Galindo, Nutricionista de la DASE, la visita al albergue ubicado en las instalaciones de la Escuela tipo Federal para verificar el control del limpieza, estado de alimentación. Se estableció una reunión con los líderes de cada módulo establecido en el lugar, para concientizar a las familias sobre el adecuado orden y limpieza que debe existir en el albergue, así como el adecuado horario de alimentación que deben tener, especialmente los niños para evitar infecciones intestinales, la higiene en el momento de ingerir los alimentos y la limpieza de las áreas recreativas</p> <p>2) Se visita el Hospital Nacional de Escuintla para dar seguimiento al caso de la niño Luz Nájera de 9 meses de edad, el nombre de la madre es Luz Francisca Ramírez de 42 años de edad, de la Aldea El Rodeo Comunidad La Reina, del municipio de Escuintla, la niña fue referida del albergue de la Iglesia Dios Abraham, por problemas de Neumonía y fue detectada con Desnutrición Aguda Severa, está en tratamiento y responde favorablemente. Se sensibilizo a la madre sobre la importancia de la Lactancia Materna, La Alimentación Complementaria, además de llevar sus controles a los servicios de salud. También la higiene personal y los factores que causan la desnutrición en los niños, la Ventana de los 1000 días.</p> <p>3) Se coordina la necesidad de trasladar hielo seco para la morgue móvil, SESAN expuso ante el COE la necesidad de traslada de la empresa Productos del Aire Frabrigas, una tonelada de hielo seco a la morgue móvil de Hunapu Escuintla. CONRED moviliza un camión para el traslado de lo solicitado</p> <p>4) En el Hospital Nacional de Escuintla se le dio acompañamiento al egreso de un niño recién nacido proveniente del municipio de Santa Lucía Cotzumalguapa, cuya madre se encuentra albergada en el Instituto de Educación Básica María Josefa Rosado Lara. El traslado fue efectuado por la encargada de la Oficina de la Niñez y Adolescencia de la Municipalidad.</p> |

| | |
|---|--|
| | <p>5) Se seguimiento al caso de la niña Sandra Vega de 2 años, quien fue referida por la COMUSAN de La Gomera, el caso fue trasladado por orden de Juez de Paz de La Gomera, ingresó con DPC Severa y se encuentra recuperándose. Se sensibiliza a la madre de la importancia de permanecer en el Hospital Nacional, además se solicita información a la Licda. Roxana Martínez Trabajadora Social del Hospital quien indica que la niña está en espera la resolución legal y así ser trasladada al CRN Casa Jackson de La Antigua Guatemala. (Anexo Escuintla)</p> |
| <p>Para el Departamento de Sacatepéquez</p> | <p>Albergues: Hasta el momento se encuentran habilitados únicamente 2 albergues hasta el día de ayer por la tarde se contabilizaban 712 personas y se estiman habilitar otro por el tema de espacio. Cantidad: 712 personas Acciones: 1) Apoyo en los albergues identificando a familias para la conformación de núcleos familiares. 2) Apoyo en la supervisión de la preparación de los alimentos servidos a los albergados. 3) Apoyo en la supervisión de dietas especiales (diabéticos e hipertensos). 4) Participación en Reunión de COE, la cual se lleva diariamente a las 16:30 horas. Pendientes: Elaboración de las boletas EDAN, debido a que no es posible el ingreso, CONRED ha indicado el día martes 12 para la información. (Anexo Sacatepéquez)</p> |
| <p>Para el Departamento de Suchitepéquez</p> | <p>Albergues: Se encuentra habilitado 1 albergue en el "Centro Cultural" de municipio de Mazatenango. Encargada Licda. Julia de Rodas Tel. 3064-0860 Comunidades: Son de la comunidad de El Rodeo, Escuintla Cantidad: 15 personas aprox. 4 familias. Acciones: La SESAN, SOSEP, la municipalidad, CODRED han estado brindando asistencia en las distintas aéreas para asistir a las familias. Actualmente tienen buena disposición de alimentos. (Anexo Suchitepéquez)</p> |

II) OBSERVACIONES

SOSEP informa que han estado trabajando con OIM (Organismo Internacional para las Migraciones) este es un Organismo de las Naciones Unidas; y tienen estimado cubrir con 20 equipos de cómputo para llevar un mejor control en cada albergue y así unificar la información y tenerla actualizada, a través de un Sistema de Registro en Línea Centralizado (*nombres apellidos, lugar de trabajo, lugar de estudio del niño, fotografía a las personas, un carnet para identificar a las familias con un código QR*). Se estaría empezando con la colocación de los equipos a partir del día de martes 12 y se elaboraría un plan piloto el día miércoles 13, para ver la forma en que se desarrolla el sistema.

- 1) Visita al albergue ubicado en las instalaciones de la Escuela tipo Federal para verificar el control del limpieza



- 2) Seguimiento al caso de la niño Luz Nájera de 9 meses de edad,



- 3) En el Hospital Nacional de Escuintla se le dio acompañamiento al egreso de un niño recién nacido proveniente del municipio de Santa Lucía Cotzumalguapa



Anexo Sacatepéquez

Acciones realizadas

- Apoyo en los albergues identificando a familias para la conformación de núcleos familiares.



- Apoyo en la supervisión de la preparación de los alimentos servidos a los albergados.



- Apoyo en la supervisión de dietas especiales (de diabéticos e hipertensos).



- Participación en reunión de COE. (Esta se llevara a cabo a las 16:30 horas.)

Anexo Suchitepéquez

DATOS DE FAMILIAS ALBERGADAS EN MAZATENANGO, SUCHITEPÉQUEZ

ALDEA EL RODEO, ESCUINTLA

| | NOMBRE | SEXO | EDAD | PARENTESCO |
|-----------|-------------------------|------|---------|------------|
| Familia 1 | Aracely García | F | 48 años | Mamá |
| | Fredy Hernandez | M | 48 años | Papá |
| | Megan Hernández García | F | 9 años | Hija |
| | Anika Lucila Hernández | F | 6 años | Hija |
| Familia 2 | Marta Lidia García | F | 51 años | Cuñada |
| | Miriam alonzo | F | 25 años | Mamá |
| | Dilan Gabriel Alonzo | M | 10 años | Hijo |
| | William Humberto Alonzo | M | 14 años | Hijo |
| | Alex Daniel Alonzo | M | 18 años | Hijo |
| | Felix Alonzo | M | 85 años | Papá |
| | Ronal García | M | 20 años | Hija |
| Familia 3 | Fredy Gilberto Samayoa | M | 48 años | Papá |
| | Lilian Mazariegos | F | 30 años | Madre |
| | Cesia Eunice Samayoa | F | 6 meses | Hija |
| | Luis Samayoa | M | 3 años | Hijo |

11-06-2018

COORDINADORA NACIONAL PARA LA REDUCCIÓN DE DESASTRES –CONRED-
SECRETARIA EJECUTIVA
QUINTO INFORME DEL CCAH
ERUPCIÓN DEL VOLCÁN DE FUEGO

5) ANTECEDENTES:

Con fecha 03 de junio de 2018 el Instituto Nacional de Sismología, Vulcanología, Meteorología e Hidrología –INSIVUMEH- informó incremento de la actividad del Volcán de Fuego, por lo que personal de la Secretaría Ejecutiva de la Coordinadora Nacional para la Reducción de Desastres de Origen Natural o Provocado -SE-CONRED- tomando las precauciones necesarias ante el incremento del Volcán de Fuego.

La Dirección General de Aeronáutica Civil tomó las precauciones con el tráfico aéreo como consecuencia de las columnas de ceniza que han alcanzado una altura aproximada de 10,000 msnm hacia el oeste y suroeste a una distancia de 15,000 kilómetros, las que han ido en aumento generando explosiones fuertes generando columnas de ceniza hasta de 7,000 msnm (22,975 pies)

Por lo anterior y debido al aumento constante de la actividad del Volcán de Fuego, la Secretaría Ejecutiva de CONRED, a través de la Unidad de Prevención de Volcanes, realizó monitoreo y comunicaciones con

líderes comunitarios y autoridades municipales de los departamentos de Escuintla, Sacatepéquez y Chimaltenango, coordinando las evacuaciones respectivas.

El 03 de junio de 2018 se declara estado de Calamidad Pública focalizada en los departamentos de Escuintla, Chimaltenango y Sacatepéquez de la República de Guatemala por motivo de la erupción del Volcán de Fuego con un plazo de 30 días a partir de la fecha de la citada declaración.

El día 04 de junio el Organismo Legislativo ratifica el estado de calamidad con la finalidad de velar por el bienestar, la seguridad y tranquilidad de las personas y sus bienes, en el territorio afectado y en consecuencia evitar o reducir los efectos ocasionados por la erupción relacionada.

El día 7 de junio se activo el CCAH y se procedió a reunirse en la Sede indicada.

6) ACTIVIDADES REALIZADAS POR CCAH

A continuación, se presenta el quinto informe de las actividades realizadas el 11 de junio de 2018 por el Centro de Coordinación de Ayuda Humanitaria -CCAHA

| Horario | Actividades | Observaciones |
|---------|---|---|
| 8:00 | Se iniciaron acciones por CCAH | Los miembros del CCAH se presentaron a las instalaciones de CONRED, según listado de asistencia |
| 8:30 | Se inició coordinación y actualización de ofrecimientos ayuda y asistencia, visitas a coordinar y eventos públicos. | Se acordó con los presentes las acciones requeridas |
| 11:00 | Se presentó el Viceministro de Relaciones Exteriores, Jairo Estrada junto a la Directora de la DIGRIME para verificar el funcionamiento del CCAH y las acciones relevantes de la jornada. Informó del seguimiento que la Cancillería realiza al ofrecimiento de China (Taiwán) para la construcción de viviendas de bambú | |
| 11:25 | Revisión del comunicado de situación actual del CCAH para comentarios y validación. | Incluye diagnóstico de daños, normas y procedimientos. |
| 15:30 | Actualización información para informe de jornada | |
| | | |
| | Cierre de reunión | |

7) Países que dieron respuesta al llamamiento de la emergencia del Gobierno de Guatemala:

| No. | País/Organismo Internacional | Descripción del Ofrecimiento | Consolidado al 11/06/2018 | Destino del ofrecimiento |
|-----|----------------------------------|---|--|--------------------------|
| 1 | México | Ambulancias aéreas para trasladar a 2 personas | 10/6 se realizará traslado de pacientes menores de edad a México. Pendiente información de pacientes y plan de vuelo. Ambulancia aterriza en Guatemala para trasladar a dos pacientes. | |
| 2 | Canadá Global Medic | 2 Drones y 2 potabilizadoras de agua, para darles facilitación respectiva por el tema drones | 10/6 se presentaron en la sede de CCAH seis profesionales de Canadá, que apoyarán las acciones en agua y saneamiento y comunicación. | |
| 3 | Red Mundial de Oración del Papa | Viveres, ropa, entre otros materiales para los damnificados | Comunicación a través del MINEX, oficio DICOI-566-2018 | |
| 4 | Embajada de España en Guatemala | Equipo español de Bomberos Unidos Sin Fronteras, tres especialistas en potabilización de agua, material diverso y un sanitario, en total quince bultos | Vuelo de Iberia 6341, procedente de Madrid. | |
| 5 | Ecuador | 15 toneladas de arroz | Oficio del MINEX DICOI-568-2018 | |
| 6 | Comunidad Judía de México Cadena | 450 catres 450 colchoneta azul 12 cobijas cadena bolsa con 30 piezas 40 cobijas cadena bolsa con 25 piezas 25 Postes refugio 25 lonas refugio 600 despensas | Vendrá en vuelo de Volaris | |
| 7 | Eurofarma (Guatemala) | Ofrecimiento de donación de medicamentos. | Ofrecimiento realizado a través de correo electrónico. Contiene | No especificado |

| | | | | |
|----|---|---|---|--------------------------|
| | | | detalle de medicamentos y fecha de vencimiento. Contacto: Luis Santos. Se estará revisando fecha de vencimiento de los medicamentos | |
| 8 | Iglesia Bethel (New Jersey, Estados Unidos) | Ofrecimiento de alimentos enlatados, agua embotellada, ropa interior nueva, calcetas, calcetines, frazadas, pajas, útiles para niños, pañales, toallas nuevas, productos de higiene y playeras, entre otros. | Correo electrónico de fecha 11 de junio, contacto: Andrea Argueta. Necesitan requerimientos y presencia en la entrega así como medio de envío (aire o tierra). Maga informó que no existe objeción con la donación. | No especificado |
| 9 | México | Ingreso de vuelo con 6 cirujanos especialistas en quemados, 2 anesthesiólogos y 4 paramédicos que traen equipo quirúrgico, equipo de microcirugía, material quirúrgico, insumos médicos, dematomos para injertos de piel | Correo electrónico de fecha 11 de junio. Contacto: José Carballo. Requieren hacer contacto con el Ministerio de Salud de Guatemala. | |
| 10 | Organización Americana Far Flung Tin Can | Ofrecimiento de ayuda, se presentarán el 12 de junio para identificar lo que se deba comprar, también ofrecen apoyo en temas de infraestructura | Solicitarán reunión con Corred para realizar planificación. Contacto: Kyle Philippi | |
| 11 | ECHO Unión Europea | Sugieren realizar listado amplio de requerimientos para solicitarlos a ECHO, inicialmente se ofrece apoyo de protección civil con equipamiento, fortalecimiento técnico para el Monitoreo y Seguimiento del control de volcanes. Se está trabajando y coordinando con la Dirección de Respuesta, Mitigación SE CONRED | Se solicita enviar oficio según modelo de carta de aceptación que remite ECHO a la brevedad. Contacto: Cinthya Sandoval | |
| 12 | Donación personas | Informan del envío de contenedor de 900 cajas | Contacto: Yadira ordoñez | Solicitan exoneración de |

| | | | | |
|----|---|--|--|--|
| | organizadas en Estado de Spring Valley, Nueva Cork, USA | que contienen cobijas, curitas, arroz, latas de atún y azúcar. | | impuestos de ingreso para el contenedor. |
| 13 | Cruz Roja Mexicana | Donación de insumos detallados en anexo de comunicación de fecha 8 de junio. La donación asciende a US\$212,695.00 aproximadamente | Comunicación de fecha 8 de junio con listado detallado | CONRED ya realizó gestiones con la SAT para ingreso en Frontera Tecún dos. |
| 14 | Banco Mundial | En respuesta al requerimiento de Guatemala, se brindará una asistencia técnica para realizar evaluación de daños causados por la erupción así como recomendaciones en materia de gestión de riesgo. Se realizará una Misión del 11 al 15 de junio. | Oficio de fecha 4 de junio del Banco Mundial firmado por Homa Zhra Fotouhi, Representante Residente dirigido al Ministro de Finanzas Públicas. Incluye en anexo el detalle de la Misión con cronograma | |
| 15 | Luis Velásquez | Luis Velásquez se acercó a la Cruz Roja para indicar su disposición de realizar donaciones a los albergues de Alotenango. | Correo electrónico remitido por Verónica Rivera de Cruz Roja. Indicaron que el interesado realizará directamente la entrega. | |
| | | | | |

8) LA CCAH REQUERIMIENTOS DE AYUDA Y ASISTENCIA HUMANITARIA:

c) Asistencia Humanitaria: No se presentó requerimientos en la presente jornada

| DESCRIPCION DEL REQUERIMIENTO (Cada grupo debe traer consigo los equipos, herramientas y enseres para realizar su trabajo)) | CANTIDADES (Especificar sistema de medida y equivalencias con el Sistema métrico decimal) | REQUISITOS Y NORMAS VIGENTES EN EL PAIS (Lista de requisitos y normas arancelarias y no arancelarias para el ingreso de personas y mercaderías) |
|--|--|--|
| | | |

d) Ayuda humanitaria: Requerimientos realizados por la SOSEP

| DESCRIPCION DEL REQUERIMIENTO | CANTIDADES (Especificar sistema de medida y equivalencias con el Sistema métrico decimal) | REQUISITOS Y NORMAS VIGENTES EN EL PAIS (Lista de requisitos y normas arancelarias y no arancelarias para el ingreso de personas y mercaderías) |
|--|---|--|
| Albergue Escuintla, Nuestra Señora de Guadalupe | 20 metros lineales de pared prefabricada o materiales similares, 131 brasieres para mujer adulta, 21 pares de calcetines para jóvenes, 122 pares de calcetines para hombre adulto, 80 pares de calcetas 0 a 12, repelente para insectos, mosquiteros, 2 refrigeradoras | |
| Albergue, Cunsur, Escuintla | 7 ventiladores, 2 duchas, paletas para ventana: 94x10 cm. 2,29x10cm 11,25x10Cm 16,27x10cm 29 | |
| Instituto Simon Bergaño y Villegas | 200 leche líquida, 200 cereal, 200 jugos, 1 resma de hojas, 100 cepillos para lavar ropa, 100 palanganas medianas, 100 peines, 50 corta uñas, 250 toallas para bañarse y secarse, 150 caites o sandalias varias medianas, 300 ropa interior damas, 300 ropa interior caballero, 50 cubetas para traslado de agua, 50 trapeadores, 10 yardas de nylon para tapar ventanas y goteras, 2 rollos de pita de nylon, camillas, portasueros, duchas, estanterías | |
| Instituto Experimental Calos Samayoa Chinchilla, Escuintla | 6 duchas, 4 escobas, 4 trapeadores con toalla, 6 bombillas eléctricas, 6 platoneras y alambre para alumbrado, jabón en polvo y en bola, cloro, cepillo para baño, 62 catres o esponjas, 62 almohadas, reparación de vidrio ventana, artículos de higiene personal, bolsas jardineras, 4 sacabasura, reparación de techo por filtración de agua, camillas. | |
| -Escuela Mendez Montenegro -Colegio Alpha y Omega -Anexo Escuela Méndez Montenegro, Alotenango | Botes de basura, insecticida, ventiladores, fumigaciones, cloro, desinfectante, lazo para ropa, repelentes, jabón para ropa, rasuradotas, sanitarios móviles, duchas, 50 cortinas para ventanas, 03 microondas, 03 refrigeradoras | |
| Instituto nacional Maria Josefa Rosado Lara, Santa Lucía | Sábanas, frazadas, repelentes para insectos, mosquiteros, bolsas para basura, lámparas de emergencia, capas para lluvia, productos de | |

| | | |
|---|--|--|
| Cotzumalguapa | limpieza, jabón para baño, desinfectante, cloro, jabón para lavar ropa, detergente, pastas de dientes, cepillos, peines, shampoo, sanitario, sistema de agua, depósitos de agua y basura, nylon, servicios sanitarios, planta eléctrica, cafetera, microondas, refrigeradora, juguetes para niños, personal para ordenar medicamentos, zapatos, caites o sandalias, pulseras para identificar albergados, toallas para baños , toallas femeninas | |
| Iglesia Evangélica Bautista Orbe, Escuintla | Almohadas, ropa interior niños, y niñas, bolsas para basura, desechables. Tienen bastantes insumos. | |
| Nuestra Señora de Guadalupe, Escuintla | Brasieres para dama y jovencitas, desodorantes, calcetines hombres y niños. | |
| Iglesia Pan y Vino, Escuintla | Ventiladores, baños móviles, duchas, estufa, ropa interior y desodorante, iluminación. | |
| La Ceiba, Escuintla | Sin requerimientos | |
| Escuela Oficial Urbana mixta Murria D. Lincoln, Escuintla | Duchas 10, ventiladores 10, sanitarios | |
| Escuela Tipo Federación, Escuintla | Camillas, portasueros, iluminación, estanterías. | |
| Iglesia Mormona, Escuintla | Ropa interior hombres, mujeres, niños y niñas, calcetas y calcetines | |
| La Industria, Escuintla | Ropa interior hombres, mujeres, niños y niñas, calcetas y calcetines | |
| INEB, Palín Escuintla | Ropa interior hombres, mujeres, niños y niñas, calcetas y calcetines | |
| SOSEP | Requerimientos generales: megáfonos recargables con batería incluida uno por albergue como mínimo, cajas plásticas, tablas shanon, papelería útiles, estanterías para insumos y medicamentos, televisores, refrigeradoras, microondas y cafeteras. | |

Coordinador CCAH

12-06-2018

CENTRO DE OPERACIONES DE EMERGENCIA –COE- NACIONAL

INSTITUCION: SECRETARIA DE SEGURIDAD ALIMENTARIA Y NUTRICIONAL -SESAN-

Se cumple más de ocho días de haberse suscitado la erupción del Volcán de Fuego, ubicado entre los departamentos de Sacatepéquez, Escuintla y Chimaltenango, y con ese mismo tiempo coincide la participación de SESAN en las diferentes actividades de respuesta que se han tenido

Aun se encuentran activos los diferentes COE a nivel municipal y departamental, siendo los departamentos en mención los involucrados en primer término, sin embargo con el paso de los días también se vio involucrado y brindando un gran apoyo el departamento Suchitepéquez, que a la fecha se encuentra activo y en donde el personal de SESAN también ha participado activamente.

Las acciones de SESAN han estado relacionadas con la coordinación y apoyo a SOSEP en registros y control en albergues, a SE-CONRED en los COE, a MSPAS en el Diagnóstico Nutricional de niños albergados, a GOBERNACIÓN en el traslado de víveres desde otros departamentos, a MAGA en el monitoreo de daños causados a la agricultura, al sistema CONRED en la divulgación de información oficial para que la población esté enterada y actualizada de los acontecimientos. También se ha contemplado el acompañamiento de las EDAN en las comunidades afectadas cuando la CONRED así lo requiera.

La presencia de personal de SESAN en el COE Nacional, en donde se recepciona información proveniente de los departamentos y municipios con COE activado y se coordina la realización de actividades en conjunto con otras instituciones de gobierno, para el apoyo en los lugares afectados. También en el CCAH para intervenir en el ingreso de los distintos productos de la ayuda internacional, en su revisión de la calidad de los alimentos que pudieran ingresar al país.

A) INSTANCIAS EN DONDE INTERVIENE

- COE NACIONAL
- COE MUNICIPAL
- COE DEPARTAMENTAL
- ALBERGUES HABILITADOS

B) LUGARES CON PRESENCIA: 3 DEPARTAMENTOS

- ESCUINTLA
- SUCHITEPEQUEZ
- SACATEPÉQUEZ

C) NUMERO DE PERSONAS INVOLUCRADAS:

| PUESTO Y UBICACIÓN | NUMERO DE PERSONAS | LUGAR |
|---------------------------|--------------------|--------|
| Enlace COE CCAH | 1 | CONRED |
| Enlace COE Nacional | 1 | CONRED |
| Oficinas Centrales | 2 | |

| | | |
|--|-----------|--------------------------|
| Enlaces COE Departamental y Municipal | 2 | Escuintla y Sacatepéquez |
| Delegados Regionales | 2 | Escuintla y Sacatepéquez |
| Delegado Departamental | 1 | Suchitepéquez |
| Monitores Municipales | 3 | Escuintla |
| Monitores Municipales | 3 | Sacatepéquez |
| Monitores Municipales | 3 | Suchitepéquez |
| Oficinas Departamentales | 14 | |
| Total de Personal Institución SESAN | 16 | |

D) VEHICULOS PUESTOS A DISPOSICIÓN:

| TIPO DE VEHICULO | CANTIDAD | OBSERVACIONES |
|---|-----------|---|
| Vehículos de cuatro ruedas ubicados en los departamentos y municipios afectados | 4 | Permanecen en el área en apoyo a las acciones establecidas en el COE. |
| Vehículos de dos ruedas ubicados en los departamentos y municipios afectados | 6 | Permanecen en el área en apoyo a las acciones establecidas en el COE. |
| Total de Vehículos | 10 | |

E) ACCIONES REALIZADAS

| ACCIONES REALIZADAS | DESCRIPCIÓN |
|--|---|
| Participación y apoyo en los COE Nacional, Departamental y Municipal | El personal destacado en los municipios y en las cabeceras de los departamentos afectados se encuentran en apresto desde el momento que se declaró la emergencia y se activaron los COE. |
| Coordinación y apoyo para varias actividades con personal de SOSEP en los Albergues del departamento de Escuintla y el Municipio de Alotenango. | <ol style="list-style-type: none"> 1) Mejorar el control de insumos que hay en los albergues (analizar la mejor ubicación y condiciones mínimas dentro del albergue para el mejor resguardo y clasificación de los insumos). 2) Apoyar al personal de SOSEP en visita a los albergues no oficiales para el registro de información de las familias albergadas. 3) Apoyo al personal de SOSEP en el control de actividades en los albergues (debido a que se realizan diferentes acciones por parte de instituciones públicas, privadas, ONGs y sociedad civil en los albergues). |
| ACCIONES REALIZADAS POR DEPARTAMENTO | DESCRIPCIÓN |

| | |
|---|--|
| <p>Para el Departamento de Escuintla</p> | <p>Albergues: Hasta el momento se encuentran habilitados 14 albergues con acta oficial, 2 albergues no oficiales con 107 personas y 15 albergues pendientes de rectificar. Cantidad: 3,202 personas. Acciones: 1) El día de ayer por la noche el COE Departamental solicitó apoyo para el traslado de personal de MIDES al Centro de Acopio La Industria para trasladar insumos a la delegación departamental de MIDES. 2) También solicitaron apoyo de parte del COE para traslado de insumos del Centro de Acopio Escuela 15 de Septiembre al Albergue Instituto Experimental Carlos Samayoa Chinchilla, se apoyó con el Pick-Up y 2 personas de SESAN. 3) Visita al albergue de Iglesia Guadalupe para monitorear la alimentación adecuada, preparación y métodos de higiene. Se dio a conocer al encargado la importancia de la alimentación adecuada para niños y niñas menores de 5 años. Se verificó que el personal de cocina tengan sus respectivas redcillas y guantes. 4) Monitoreo del albergue de Palmeras del Norte, el encargado manifiesta que necesitan atención médica para personas que se han quejado de fiebre, dolores de cabeza, dolores estomacales. De parte de SESAN se le informa a la Dra. Pedroza de la DASE de las necesidades encontradas y manifiesta que le dará seguimiento, solicitando la dirección exacta para enviar un equipo de trabajo. También se sensibiliza a madre de niña Thelma Yesenia Rodríguez Guzmán, de dos años de edad, sobre la importancia del cuidado en su alimentación, su higiene y los controles que debe de tener en el servicio de salud. (Anexo Escuintla)</p> |
| <p>Para el Departamento de Sacatepéquez</p> | <p>Albergues: Hasta el momento se encuentran habilitados 3 albergues con acta oficial. Cantidad: 656 personas. Acciones: 1) Apoyo en la supervisión de la preparación de los alimentos servidos a los albergados. 2) Apoyo en la supervisión de dietas especiales (diabético e hipertenso). 3) Participación en Reunión de COE, la cual se lleva diariamente a las 16:30 horas. Pendientes: Elaboración de las boletas EDAN, debido a que no es posible el ingreso, CONRED ha indicado el día martes 12 para la información.</p> |
| <p>Para el Departamento de Suchitepéquez</p> | <p>Albergues: Se encuentra habilitado 1 albergue en el “Centro Cultural” de municipio de Mazatenango. Encargada Licda. Julia de Rodas Tel. 3064-0860 Comunidades: Son de la comunidad de El Rodeo, Escuintla Cantidad: 16 personas. Acciones: 1) Se apoyó el Centro de Acopio, ubicado en Gobernación Departamental, donde en coordinación con las diferentes instituciones de CODRED, voluntarios y reservistas se realizó la carga de dos camiones que transportaron insumos al departamento de Escuintla. 2) Con el vehículo institucional se apoyó el traslado de insumos de la bodega del centro de acopio a la circunvalación de Mazatenango, donde cargó un tráiler para trasladar las donaciones a Escuintla. Por la ubicación de la</p> |

| | |
|--|--|
| | <p>Bodega el tráiler no pudo ingresar por lo cual se realizó de esta forma. 3) Diariamente se ha visitado al albergue, la encargada del Centro Cultural donde se encuentran indicó que los alimentos están siendo proporcionados por voluntarios y tienen programación al 30 de junio. 4) Los insumos básicos de higiene, ropa, medicinas, etc. se les esta proporcionando de las donaciones que se recibieron en el centro de acopio de Gobernación Departamental. 5) El día de ayer por la tarde, se hizo presente Delegado de PDH, como observador y garante de la transparencia del traslado de los insumos donados por la población de Suchitepéquez para los damnificados de Escuintla.</p> |
|--|--|

F) OBSERVACIONES

El día de mañana miércoles 13 se incorpora un equipo de 42 personas de SESAN para apoyo de SOSEP en los albergues; el punto de reunión será a las 15:00 hrs. en el COE Departamental de Escuintla Y COE Municipal de Alotenango, los contactos en el área serán por parte de SOSEP, el Lic. Abner Cabrera quien estará en Escuintla Cel. 3247-2741 y Luisa Valdez Directora Departamental en Sacatepéquez Cel. 3261-4730 y por parte de SESAN el contacto será el Ing. Raúl Orozco Cel. 3066-3559, para que puedan coordinarse las actividades planificadas. Se espera que el personal de SESAN se retire el jueves 14 hasta medio día aproximadamente.

Anexo Escuintla

- 1) SESAN Apoya al COE para el traslado de personal de MIDES al Centro de Acopio La Industria y la Escuela 15 de Septiembre al Albergue Instituto Experimental Carlos Samayoa Chinchilla.



2) Visita al albergue de Iglesia Guadalupe para monitorear la alimentación adecuada.



3) Monitoreo del albergue de Palmeras del Norte.



13-06-2018

CENTRO DE OPERACIONES DE EMERGENCIA –COE- NACIONAL

INSTITUCION: SECRETARIA DE SEGURIDAD ALIMENTARIA Y NUTRICIONAL -SESAN-

Aún se encuentran activos los diferentes COE a nivel municipal y departamental, siendo los departamentos en mención los involucrados en primer término, sin embargo con el paso de los días también se vio involucrado y brindando un gran apoyo el departamento Suchitepéquez, que a la fecha se encuentra activo y en donde el personal de SESAN también ha participado activamente.

Las acciones de SESAN han estado relacionadas con la coordinación y apoyo a SOSEP en registros y control en albergues, a SE-CONRED en los COE, a MSPAS en el Diagnóstico Nutricional de niños albergados, a GOBERNACIÓN en el traslado de víveres desde otros departamentos, a MAGA en el monitoreo de daños causados a la agricultura, al sistema CONRED en la divulgación de información oficial para que la población esté enterada y actualizada de los acontecimientos.

También se ha contemplado el acompañamiento de las EDAN en las comunidades afectadas cuando la CONRED así lo requiera.

La presencia de personal de SESAN en el COE Nacional, en donde se recepciona información proveniente de los departamentos y municipios con COE activado y se coordina la realización de actividades en conjunto con otras instituciones de gobierno, para el apoyo en los lugares afectados. También en el CCAH para intervenir en el ingreso de los distintos productos de la ayuda internacional, en su revisión de la calidad de los alimentos que pudieran ingresar al país.

A) INSTANCIAS EN DONDE INTERVIENE

- COE NACIONAL
- COE MUNICIPAL
- COE DEPARTAMENTAL
- ALBERGUES HABILITADOS

B) LUGARES CON PRESENCIA: 3 DEPARTAMENTOS

- ESCUINTLA
- SUCHITEPEQUEZ
- SACATEPÉQUEZ

C) NUMERO DE PERSONAS INVOLUCRADAS:

| PUESTO Y UBICACIÓN | NUMERO DE PERSONAS | LUGAR |
|--|--------------------|--------------------------|
| Oficinas Centrales | 2 | |
| Enlaces COE Departamental y Municipal | 2 | Escuintla y Sacatepéquez |
| Delegados Regionales | 2 | Escuintla y Sacatepéquez |
| Delegados Departamentales | 20 | 20 Departamentos |
| Monitores Municipales | 22 | 20 Departamentos |
| Oficinas Departamentales | 46 | |
| Total de Personal Institución SESAN | 48 | |

D) VEHICULOS PUESTOS A DISPOSICIÓN:

| TIPO DE VEHICULO | CANTIDAD | OBSERVACIONES |
|------------------|----------|---------------|
|------------------|----------|---------------|

| | | |
|---|-----------|--|
| Vehículos de cuatro ruedas ubicados en los departamentos y municipios afectados | 9 | Permanecen en el área en apoyo a las acciones establecidas en los lugares afectados. |
| Vehículos de dos ruedas ubicados en los departamentos y municipios afectados | 6 | Permanecen en el área en apoyo a las acciones establecidas en el COE. |
| Total de Vehículos | 15 | |

E) ACCIONES REALIZADAS

| ACCIONES REALIZADAS | DESCRIPCIÓN |
|--|--|
| Participación y apoyo en los COE Nacional, Departamental y Municipal | El personal destacado en los municipios y en las cabeceras de los departamentos afectados se encuentran en disposición desde el momento que se declaró la emergencia y se activaron los COE. |
| Coordinación y apoyo para varias actividades con personal de SOSEP en los Albergues del departamento de Escuintla y el Municipio de Alotenango. | <p>Apoyo del equipo de SESAN en los departamentos de Escuintla y Sacatepéquez, en los albergues, siguiendo los lineamientos establecidos:</p> <p>1) Mejorar el control de insumos que hay en los albergues (analizar la mejor ubicación y condiciones mínimas dentro del albergue para el mejor resguardo y clasificación de los insumos).</p> <p>2) Apoyar al personal de SOSEP en visita a los albergues no oficiales para el registro de información de las familias albergadas.</p> <p>3) Apoyo al personal de SOSEP en el control de actividades en los albergues (debido a que se realizan diferentes acciones por parte de instituciones públicas, privadas, ONGs y sociedad civil en los albergues).</p> |
| ACCIONES REALIZADAS POR DEPARTAMENTO | DESCRIPCIÓN |

Para el Departamento de Escuintla y Sacatepéquez

- 1)** En seguimiento al mandato de la SESAN, dentro del Plan Nacional de Respuesta, el secretario Carías solicitó una estimación sobre la cantidad de pérdida en cultivos para coordinar acciones que garanticen la seguridad alimentaria y nutricional de las familias damnificadas.
- 2)** El secretario Carías visitó de manera conjunta con el Ministro de Agricultura Mario Méndez se reunieron y visitaron la zona cero para conocer más a fondo sobre la situación y llevar a cabo acciones en cuanto a la seguridad alimentaria.
- 3)** Hoy se incorpora un equipo de 42 personas de SESAN para apoyo de SOSEP en los albergues; el punto de reunión será a las 15:00 hrs. en el COE Departamental de Escuintla Y COE Municipal de Alotenango, los contactos en el área serán por parte de SOSEP, el Lic. Abner Cabrera quien estará en Escuintla Cel. 3247-2741 y Luisa Valdez Directora Departamental en Sacatepéquez Cel. 3261-4730 y por parte de SESAN el contacto será el Ing. Raúl Orozco Cel. 3066-3559, para que puedan coordinarse las actividades planificadas. Se espera que el personal de SESAN se retire el jueves 14 hasta medio día aproximadamente. **Anexo 1**

Anexo 1

- 4)** Seguimiento al Plan Nacional de Respuesta SESAN-MAGA.



5) Visita de manera conjunta SESAN-MAGA en la zona cero.



6) Reunión previa en Instalaciones de SESAN Central para equipos de apoyo en los departamentos.



14-06-2018

CENTRO DE OPERACIONES DE EMERGENCIA –COE- NACIONAL

INSTITUCION: SECRETARIA DE SEGURIDAD ALIMENTARIA Y NUTRICIONAL -SESAN-

Las SESAN y el MAGA realizaron visitas en el área afectada, para verificar los daños en los cultivos y participaron de acuerdo el Plan Nacional de Respuesta -PNR-, que es para situaciones en las que la población guatemalteca se ve afectada por emergencias o desastres, donde la SESAN tiene la función de Gestión de Alimentos a nivel nacional con el apoyo del MAGA y MIDES-. Se presentó el informe de daños a cultivos y ganado por la erupción del volcán de Fuego, que lo llevó a cabo personal de la delegación de Escuintla del MAGA y contó con la intervención de comunitarios de aldeas afectadas.

Como parte de las funciones de -PNR-, las instituciones de gobierno están trabajando en la proyección de los alimentos en cantidad y calidad, que se debe proveer a la población afectada, tanto familias albergadas como no albergadas, ya que toda esta población se encuentra en inseguridad alimentaria y nutricional por la emergencia ocasionada, por lo que en conjunto SESAN, MAGA Y MIDES destinaran presupuestos específicos para su atención.

A) INSTANCIAS EN DONDE INTERVIENE

- COE NACIONAL
- COE DEPARTAMENTAL
- COE MUNICIPAL
- ALBERGUES HABILITADOS

B) LUGARES CON PRESENCIA: 3 DEPARTAMENTOS

- ESCUINTLA
- SACATEPÉQUEZ
- SUCHITEPEQUEZ

C) NUMERO DE PERSONAS INVOLUCRADAS:

| PUESTO Y UBICACIÓN | NUMERO DE PERSONAS | LUGAR |
|---------------------------------------|--------------------|--------------------------|
| Oficinas Centrales | 2 | |
| Enlaces COE Departamental y Municipal | 2 | Escuintla y Sacatepéquez |
| Delegados Regionales | 2 | Escuintla y Sacatepéquez |
| Delegados Departamentales | 20 | 20 Departamentos |
| Monitores Municipales | 22 | 20 Departamentos |
| Oficinas Departamentales | 46 | |

| | | |
|--|-----------|--|
| Total de Personal Institución SESAN | 48 | |
|--|-----------|--|

D) VEHICULOS PUESTOS A DISPOSICIÓN:

| TIPO DE VEHICULO | CANTIDAD | OBSERVACIONES |
|---|-----------|--|
| Vehículos de cuatro ruedas ubicados en los departamentos y municipios afectados | 9 | Permanecen en el área en apoyo a las acciones establecidas en los lugares afectados. |
| Vehículos de dos ruedas ubicados en los departamentos y municipios afectados | 6 | Permanecen en el área en apoyo a las acciones establecidas en el COE. |
| Total de Vehículos | 15 | |

E) ACCIONES REALIZADAS

| ACCIONES REALIZADAS | DESCRIPCIÓN |
|---|--|
| Participación y apoyo en los COE Nacional, Departamental y Municipal | El personal destacado en los municipios y en las cabeceras de los departamentos afectados están en la mayor disposición desde el momento que se declaró la emergencia y se activaron los COE. |
| Coordinación y apoyo para varias actividades con personal de SOSEP en los Albergues y Centros de Acopio. | El equipo de SESAN en los departamentos afectados, está apoyando en los centros de acopio y albergues, para mejorar el control de insumos de los alimentos. |
| Equipos de trabajo con otras instituciones para tener una proyección de los alimentos necesarios. | Máximas autoridades de distintas instituciones trabajan en conjunto para el tema de asistencia alimentaria a las familias damnificadas involucrando también a líderes comunitarios. Anexo 1 y 2 También se verifica el tipo de raciones y menús de los alimentos que se tiene contemplado dar a las familias en un lapso de tiempo. Anexo 3 |
| ACCIONES REALIZADAS POR DEPARTAMENTO | DESCRIPCIÓN |

Para el Departamento de Escuintla y Sacatepéquez

- 1) Se conformaron distintos equipos de trabajo del personal de SESAN en los departamentos de Escuintla y Sacatepéquez, apoyando en los centros de acopio y albergues, donde analizan la mejor ubicación y condiciones mínimas dentro del albergue para el mejor resguardo y clasificación de los insumos.
- 2) Para la distribución adecuada de los alimentos disponibles, bajo los criterios SAN, delegados departamentales de la Secretaría de Seguridad Alimentaria y Nutricional -SESAN-, trabajan en el centro de acopio La Industria, en Escuintla. Asimismo coordinan la organización adecuada de los alimentos donados, según su valor nutricional. **Anexo 4**

Anexos

- 7) Instituciones de gobierno se reúnen con pobladores para evaluar las pérdidas.



- 8) Instituciones en la alimentos.



de gobierno trabajan proyección de los





9) Trabajo de equipo sobre el tipo de ración para las familias.



10) Equipo de SESAN apoyando en los departamentos de Escuintla y Sacatepéquez





14-06-2018

CENTRO DE OPERACIONES DE EMERGENCIA –COE- NACIONAL

INSTITUCION: SECRETARIA DE SEGURIDAD ALIMENTARIA Y NUTRICIONAL -SESAN-

Las SESAN y el MAGA realizaron visitas en el área afectada, para verificar los daños en los cultivos y participaron de acuerdo el Plan Nacional de Respuesta -PNR-, que es para situaciones en las que la población guatemalteca se ve afectada por emergencias o desastres, donde la SESAN tiene la función de Gestión de Alimentos a nivel nacional con el apoyo del MAGA y MIDES-. Se presentó el informe de daños a cultivos y ganado por la erupción del volcán de Fuego, que lo llevó a cabo personal de la delegación de Escuintla del MAGA y contó con la intervención de comunitarios de aldeas afectadas.

Como parte de las funciones de -PNR-, las instituciones de gobierno están trabajando en la proyección de los alimentos en cantidad y calidad, que se debe proveer a la población afectada, tanto familias albergadas como no albergadas, ya que toda esta población se encuentra en inseguridad alimentaria y nutricional por la emergencia ocasionada, por lo que en conjunto SESAN, MAGA Y MIDES destinarán presupuestos específicos para su atención.

A) INSTANCIAS EN DONDE INTERVIENE

- COE NACIONAL
- COE DEPARTAMENTAL
- COE MUNICIPAL
- ALBERGUES HABILITADOS

B) LUGARES CON PRESENCIA: 3 DEPARTAMENTOS

- ESCUINTLA
- SACATEPÉQUEZ

- SUCHITEPEQUEZ

C) NUMERO DE PERSONAS INVOLUCRADAS:

| PUESTO Y UBICACIÓN | NUMERO DE PERSONAS | LUGAR |
|--|--------------------|--------------------------|
| Enlace COE Nacional | 1 | CONRED |
| Oficinas Centrales | 1 | |
| Enlaces COE Departamental y Municipal | 2 | Escuintla y Sacatepéquez |
| Delegados Regionales | 2 | Escuintla y Sacatepéquez |
| Delegado Departamental | 1 | Suchitepéquez |
| Monitores Municipales | 3 | Escuintla |
| Monitores Municipales | 3 | Sacatepéquez |
| Monitores Municipales | 3 | Suchitepéquez |
| Oficinas Departamentales | 14 | |
| Total de Personal Institución SESAN | 15 | |

D) VEHICULOS PUESTOS A DISPOSICIÓN:

| TIPO DE VEHICULO | CANTIDAD | OBSERVACIONES |
|---|-----------|--|
| Vehículos de cuatro ruedas ubicados en los departamentos y municipios afectados | 4 | Permanecen en el área en apoyo a las acciones establecidas en los lugares afectados. |
| Vehículos de dos ruedas ubicados en los departamentos y municipios afectados | 6 | Permanecen en el área en apoyo a las acciones establecidas en el COE. |
| Total de Vehículos | 10 | |

E) ACCIONES REALIZADAS

| ACCIONES REALIZADAS | DESCRIPCIÓN |
|---|---|
| Participación y apoyo en los COE Nacional, Departamental y Municipal | El personal destacado en los municipios y en las cabeceras de los departamentos afectados están en la mayor disposición desde el momento que se declaró la emergencia y se activaron los COE. |
| Coordinación y apoyo para varias actividades con personal de SOSEP en los Albergues y Centros de Acopio. | El equipo de SESAN en los departamentos afectados, está apoyando en los centros de acopio y albergues, para mejorar el control de insumos de los alimentos. |
| ACCIONES REALIZADAS POR DEPARTAMENTO | DESCRIPCIÓN |
| Para el Departamento de Escuintla | <p>Albergues: Hasta el momento se encuentran habilitados 13 albergues, el día de ayer se traslado a las familias que estaban en el gimnasio “Abner Casasola” con el apoyo del Ejército.</p> <p>Cantidad: 2,776 personas.</p> <p>Acciones: 1) La coordinación del quipo de SESAN conformado por Delegados Regionales, Departamentales y Monitores para el apoyo a MIDES en la clasificación de alimentos ubicados en las instalaciones del antiguo rastro de Colonia La Industria, para esto se coordino y apoyo el traslado de tarimas al centro de acopio en mención para poder clasificar de manera ordenada los alimentos donados, esto hizo que existiera mas orden y control sobre la manipulación de los alimentos. 2) También se visito una iglesia mormona que es atendida por nutricionistas para el tema de las personas hipertensas y diabéticas. 3) Se apoyó en el traslado de las familias que se encontraban albergadas en el gimnasio Abner Casasola con el apoyo de Ejército de Guatemala hacia el albergue de la Escuela tipo Federal, ya que la PDH informo que este no llenaba los requisitos mínimos. 4) Se participo en el COE departamental, donde se presento MercyCorps, una ONG humanitaria que para esta ocasión esta entregando duchas y tinacos de agua en el albergue “Escuela tipo Federal”, también una planta purificadora para atender el centro de acopio de la Colonia la Industria para atender 800 personas. También tiene contemplado equipar de otra planta purificadora además de la implementación de transferencias monetarias. Anexo Escuintla</p> |
| Para el Departamento de Sacatepéquez | <p>Albergues: Hasta el momento se encuentran habilitados 4 albergues con acta oficial.</p> <p>Cantidad: 822 personas.</p> <p>Acciones: 1) Apoyo en los albergues identificando a familias para la conformación de núcleos familiares. 2) Apoyo en la supervisión de la preparación de los alimentos servidos a los albergados y clasificación de las donaciones en los centros de acopio.</p> |

Para el Departamento de Suchitepéquez

Comunidades: Son de la comunidad de El Rodeo, Escuintla
Cantidad: 19 personas.

Acciones: 1) Se sigue apoyando a las familias que están en el albergue, el día de ayer se incorporaron tres personas mas (1 familia) atendiéndose de la misma manera.

Anexo Escuintla

1) Coordinación del equipo de SESAN en ordenamiento de los centros de acopio



2) Visita delegados de SESAN a los centros de acopio y albergues

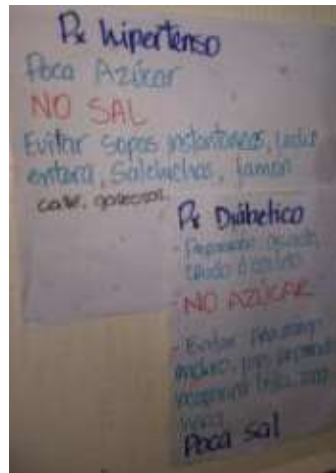

3) Apoyo en el traslado de personas albergadas hacia otro albergue



4) Personal de Merit Corps informa de la ayuda humanitaria



Anexo Sacatepéquez

Apoyo en los albergues y centros de acopio.



15-06-2018

CENTRO DE OPERACIONES DE EMERGENCIA –COE- NACIONAL

INSTITUCION: SECRETARIA DE SEGURIDAD ALIMENTARIA Y NUTRICIONAL -SESAN-

Las SESAN y el MAGA realizaron visitas en el área afectada, para verificar los daños en los cultivos y participaron de acuerdo el Plan Nacional de Respuesta -PNR-, que es para situaciones en las que la población guatemalteca se ve afectada por emergencias o desastres, donde la SESAN tiene la función de Gestión de Alimentos a nivel nacional con el apoyo del MAGA y MIDES-. Se presentó el informe de daños a cultivos y ganado por la erupción del volcán de Fuego, que lo llevó a cabo personal de la delegación de Escuintla del MAGA y contó con la intervención de comunitarios de aldeas afectadas.

Como parte de las funciones de -PNR-, las instituciones de gobierno están trabajando en la proyección de los alimentos en cantidad y calidad, que se debe proveer a la población afectada, tanto familias albergadas como no albergadas, ya que toda esta población se encuentra en

inseguridad alimentaria y nutricional por la emergencia ocasionada, por lo que en conjunto SESAN, MAGA Y MIDES destinarán presupuestos específicos para su atención.

JJ) INSTANCIAS EN DONDE INTERVIENE

- COE NACIONAL
- COE DEPARTAMENTAL
- COE MUNICIPAL
- ALBERGUES HABILITADOS

KK) LUGARES CON PRESENCIA: 3 DEPARTAMENTOS

- ESCUINTLA
- SACATEPÉQUEZ
- SUCHITEPEQUEZ

LL) NUMERO DE PERSONAS INVOLUCRADAS:

| PUESTO Y UBICACIÓN | NUMERO DE PERSONAS | LUGAR |
|--|--------------------|--------------------------|
| Enlace COE Nacional | 1 | CONRED |
| Oficinas Centrales | 1 | |
| Enlaces COE Departamental y Municipal | 2 | Escuintla y Sacatepéquez |
| Delegados Regionales | 2 | Escuintla y Sacatepéquez |
| Delegado Departamental | 1 | Suchitepéquez |
| Monitores Municipales | 3 | Escuintla |
| Monitores Municipales | 3 | Sacatepéquez |
| Monitores Municipales | 3 | Suchitepéquez |
| Oficinas Departamentales | 14 | |
| Total de Personal Institución SESAN | 15 | |

MM) VEHICULOS PUESTOS A DISPOSICIÓN:

| TIPO DE VEHICULO | CANTIDAD | OBSERVACIONES |
|------------------|----------|---------------|
|------------------|----------|---------------|

| | | |
|---|-----------|--|
| Vehículos de cuatro ruedas ubicados en los departamentos y municipios afectados | 4 | Permanecen en el área en apoyo a las acciones establecidas en los lugares afectados. |
| Vehículos de dos ruedas ubicados en los departamentos y municipios afectados | 6 | Permanecen en el área en apoyo a las acciones establecidas en el COE. |
| Total de Vehículos | 10 | |

NN) ACCIONES REALIZADAS

| ACCIONES REALIZADAS | DESCRIPCIÓN |
|---|---|
| Participación y apoyo en los COE Nacional, Departamental y Municipal | El personal destacado en los municipios y en las cabeceras de los departamentos afectados están en la mayor disposición desde el momento que se declaró la emergencia y se activaron los COE. |
| Coordinación y apoyo para varias actividades con personal de SOSEP en los Albergues y Centros de Acopio. | El equipo de SESAN en los departamentos afectados, está apoyando en los centros de acopio y albergues, para mejorar el control de insumos de los alimentos. |
| ACCIONES REALIZADAS POR DEPARTAMENTO | DESCRIPCIÓN |
| Para el Departamento de Escuintla | <p>Albergues: Hasta el momento se encuentran habilitados 13 albergues, el día de ayer se traslado a las familias que estaban en el gimnasio “Abner Casasola” con el apoyo del Ejército.</p> <p>Cantidad: 2,776 personas.</p> <p>Acciones: 1) La coordinación del equipo de SESAN conformado por Delegados Regionales, Departamentales y Monitores para el apoyo a MIDES en la clasificación de alimentos ubicados en las instalaciones del antiguo rastro de Colonia La Industria, para esto se coordinó y apoyo el traslado de tarimas al centro de acopio en mención para poder clasificar de manera ordenada los alimentos donados, esto hizo que existiera mas orden y control sobre la manipulación de los alimentos. 2) También se visito una iglesia mormona que es atendida por nutricionistas para el tema de las personas hipertensas y diabéticas. 3) Se apoyó en el traslado de las familias que se encontraban albergadas en el gimnasio Abner Casasola con el apoyo de Ejército de Guatemala hacia el albergue de la Escuela tipo Federal, ya que la PDH informo que este no llenaba los requisitos mínimos.. 4) Se participo en el COE departamental, donde se presento MercyCorps, una ONG humanitaria que para esta ocasión esta entregando duchas y tinacos de agua en el albergue “Escuela tipo Federal”,</p> |

| | |
|--|---|
| | también una planta purificadora para atender el centro de acopio de la Colonia la Industria para atender 800 personas. También tiene contemplado equipar de otra planta purificadora además de la implementación de transferencias monetarias. Anexo Escuintla |
| Para el Departamento de Sacatepéquez | Albergues: Hasta el momento se encuentran habilitados 4 albergues con acta oficial. Cantidad: 822 personas. Acciones: 1) Apoyo en los albergues identificando a familias para la conformación de núcleos familiares. 2) Apoyo en la supervisión de la preparación de los alimentos servidos a los albergados y clasificación de las donaciones en los centros de acopio. |
| Para el Departamento de Suchitepéquez | Comunidades: Son de la comunidad de El Rodeo, Escuintla Cantidad: 19 personas. Acciones: 1) Se sigue apoyando a las familias que están en el albergue, el día de ayer se incorporaron tres personas mas (1 familia) atendándose de la misma manera. |

Anexo Escuintla

1) Coordinación del equipo de SESAN en ordenamiento de los centros de acopio



2) Visita delegados de SESAN a los centros de acopio y albergues



3) Apoyo en el traslado de personas albergadas hacia otro albergue



1) Personal de MercyCorps informa de la ayuda humanitaria



Anexo Sacatepéquez

Apoyo en los albergues y centros de acopio.



16-06-2018

CENTRO DE OPERACIONES DE EMERGENCIA –COE- NACIONAL

INSTITUCION: SECRETARIA DE SEGURIDAD ALIMENTARIA Y NUTRICIONAL -SESAN-

Como parte de las funciones y del cumplimiento de la función de Gestión de Alimentos que establece el Plan Nacional de Respuesta -PNR-, las instituciones SESAN, MAGA Y MIDES continúan haciendo esfuerzos para garantizar la seguridad alimentaria y nutricional; para ello se ha tenido el acompañamiento de de las autoridades locales visitado los departamentos afectados.

Se han recibido informes de daños a la agricultura y ganado provocados por la erupción del volcán de fuego, trabajando en la proyección de su recuperación, tanto de los daños en plantaciones, como de los alimentos en cantidad y calidad, ya que este evento afectara parte de la dieta básica que se tiene en Guatemala que es el maíz, esto debido a que hay plantaciones que se perdieron por completo, lo que llevara a cabo la coordinación de las acciones para garantizar la seguridad alimentaria y nutricional de las familias afectadas.

OO) INSTANCIAS EN DONDE INTERVIENE

- COE NACIONAL
- COE MUNICIPAL
- COE DEPARTAMENTAL
- ALBERGUES HABILITADOS

PP) LUGARES CON PRESENCIA: 3 DEPARTAMENTOS

- ESCUINTLA
- SUCHITEPEQUEZ
- SACATEPÉQUEZ

QQ) NUMERO DE PERSONAS INVOLUCRADAS:

| PUESTO Y UBICACIÓN | NUMERO DE PERSONAS | LUGAR |
|---------------------------------------|--------------------|--------------------------|
| Enlace COE Nacional | 1 | CONRED |
| Enlace CCAH | 1 | CONRED |
| Oficinas Centrales | 2 | |
| Enlaces COE Departamental y Municipal | 2 | Escuintla y Sacatepéquez |
| Delegados Regionales | 2 | Escuintla y Sacatepéquez |
| Delegado Departamental | 1 | Suchitepéquez |
| Monitores Municipales | 3 | Escuintla |
| Monitores Municipales | 3 | Sacatepéquez |
| Monitores Municipales | 3 | Suchitepéquez |
| Oficinas Departamentales | 14 | |

| | | |
|--|-----------|--|
| Total de Personal Institución SESAN | 16 | |
|--|-----------|--|

RR) VEHICULOS PUESTOS A DISPOSICIÓN:

| TIPO DE VEHICULO | CANTIDAD | OBSERVACIONES |
|---|-----------|--|
| Vehículos de cuatro ruedas ubicados en los departamentos y municipios afectados | 4 | Permanecen en el área en apoyo a las acciones establecidas en los lugares afectados. |
| Vehículos de dos ruedas ubicados en los departamentos y municipios afectados | 6 | Permanecen en el área en apoyo a las acciones establecidas en el COE. |
| Total de Vehículos | 10 | |

SS) ACCIONES REALIZADAS

| ACCIONES REALIZADAS | DESCRIPCIÓN |
|---|---|
| Participación y apoyo en los COE Nacional, Departamental y Municipal | <p>El personal destacado en los municipios y en las cabeceras de los departamentos afectados están en la mayor disposición desde el momento que se declaró la emergencia y se activaron los COE.</p> <p>Por parte del COE Nacional se obtuvo el listado de albergues oficializados y centros de acopio en funcionamiento al 15 Junio.</p> <p>En el departamento de Escuintla, en el COE Departamental se informa como puntos importantes el estado de los centros de acopio, y también sobre los rescatistas y del ejercito que cerraron la zona 0 por cuestiones de contaminación y enfermedades para los rescatistas, ya no es conveniente por su salud.</p> |
| ACCIONES REALIZADAS POR DEPARTAMENTO | DESCRIPCIÓN |
| Para el Departamento de Escuintla | <p>Albergues: Hasta el momento se encuentran habilitados 12 albergues, se han movilizad personas a otros albergues por recomendaciones de la PDH.</p> <p>Cantidad: 2,798 personas.</p> <p>Acciones: 1) Se coordinó con MIDES la forma adecuada de elaborar las raciones de alimentos para familias en InSAN y afectadas por la erupción del volcán de fuego, donde se socializó la importancia de elaborar las raciones tomando en cuenta la inocuidad de los alimentos. 2) También se coordinó con MIDES y Nutricionistas de la DASE, la visita al centro de acopio ubicado en colonia La Industria, para verificar la existencia de alimentos y medicina. 3) El MSPAS elaboró un informe, indicando el uso y manejo adecuado de los insumos y alimentos, realizando recomendaciones sobre la utilización adecuada en los centros de acopio, también indican que hay insumos que se deben retirar para que no se desperdicien y se utilicen adecuadamente, por lo que hay que trasladar hacia otras organizaciones</p> |

| | |
|---|---|
| | <p>porque no son necesarios en los albergues. 4) Se apoyo al personal del MSPAS con el traslado del personal para realizar consultas médicas en la comunidad La Trinidad, en las faldas del volcán de fuego; visitando algunos hogares con el acompañamiento de del equipo de vectores, también se hizo el llamado pero se observo poca afluencia debido a que ya habían sido visitados por voluntariados de Veracruz, México.</p> <p>Anexo Escuintla</p> |
| <p>Para el Departamento de Sacatepéquez</p> | <p>Albergues: Hasta el momento se encuentran habilitados 4 albergues con acta oficial.</p> <p>Cantidad: 710 personas.</p> <p>Acciones: 1) Apoyo a SOSEP en los albergues en la digitación de datos de albergados y en la orientación a donantes debido a que deseaban entregar el producto donado directamente a los albergados, se les indica que todo lleva un procedimiento y que los mismos deben ser ingresados primero a los centros de acopio y posteriormente se les da la salida. 2) Apoyo en la supervisión de la preparación de los alimentos servidos a los albergados y clasificación de las donaciones en los centros de acopio. 3) También se apoyo al MIDES en los Centros de Acopio en la clasificación de donaciones, en los cuales llegaron productos vencidos y tuvieron que ser retirados. Anexo Sacatepéquez</p> |
| <p>Para el Departamento de Suchitepéquez</p> | <p>Albergues: Se encuentra habilitado 1 albergue en el “Centro Cultural” de municipio de Mazatenango.</p> <p>Comunidades: Son de la comunidad de El Rodeo, Escuintla</p> <p>Cantidad: 19 personas.</p> <p>Acciones: 1) Se sigue apoyando a las familias que están en el albergue, atendiéndose de la misma manera en conjunto con la municipalidad.</p> |

Anexo Escuintla

5) Verificación de medicina y alimentos donados en centro de acopio en colonia La industria.



6) Elaboración de raciones, verificando la inocuidad de los alimentos.



7) Verificación del uso adecuado que se debe dar a los insumos y alimentos.



8) Apoyo de traslado del personal de MSPAS para Aldea La Trinidad.



1) Apoyo a SOSEP en los albergues en la digitación de datos de albergados.



2) Apoyo en la supervisión de la preparación de los alimentos servidos a los albergados.



3) Apoyo en la supervisión de la preparación de los alimentos servidos a los albergados.



Albergues Actualizados (15Jun218)

CUADRO DE CONTROL DE ALBERGUES A NIVEL NACIONAL

Fecha: 15/06/2018 18 hrs

| No. | Departamento | Municipio | Incidente | Nombre del Albergue | Dirección | Fecha de apertura | Responsable del albergue | Teléfono | 12 meses | | 1-7 años | | 8-18 años | | 19-44 años | | 45-60 años | | mayor de 60 años | |
|-----|---------------|-------------|--------------------------|--|--|-------------------|--------------------------|----------|-----------|-----------|------------|------------|------------|------------|------------|------------|------------|------------|------------------|------------|
| | | | | | | | | | M | F | M | F | M | F | M | F | M | F | M | F |
| 1 | Sacatepéquez | Alotenango | Erupción volcán de fuego | Escuela Mendez Montenegro | Cabecera municipal | 03/06/2018 | Luisa Valdez | 32614730 | 4 | 6 | 33 | 42 | 61 | 65 | 81 | 82 | 14 | 12 | 15 | 16 |
| 2 | Sacatepéquez | Alotenango | Erupción volcán de fuego | Colegio Alpha y Omega | Calle Real de San Juan Alotenango Cana # 15 | 06/06/2018 | Luisa Valdez | 32614730 | 1 | 1 | 6 | 2 | 9 | 5 | 13 | 8 | 2 | 3 | 1 | 0 |
| 3 | Sacatepéquez | Alotenango | Erupción volcán de fuego | Anexo Escuela Mendez Montenegro | Cabecera municipal | 03/06/2018 | Luisa Valdez | 32614730 | 3 | 3 | 18 | 16 | 20 | 19 | 33 | 36 | 4 | 4 | 3 | 5 |
| 4 | Sacatepéquez | Alotenango | Erupción volcán de fuego | Santa Madre | Antigua Guatemala | 07/06/2018 | Luisa Valdez | 32614730 | 0 | 0 | 2 | 5 | 14 | 11 | 7 | 13 | 5 | 4 | 1 | 2 |
| | | | | | | | | | 8 | 10 | 59 | 65 | 104 | 100 | 134 | 139 | 25 | 23 | 20 | 23 |
| 5 | Escuintla | Escuintla | Erupción volcán de fuego | Instituto Simon Bergaño y Villegas | 1ra ave 10-30 zona 1 Escuintla | 03/06/2018 | Marlene Monterroso | 32615006 | 4 | 2 | 41 | 41 | 68 | 68 | 93 | 123 | 30 | 26 | 14 | 18 |
| 6 | Escuintla | Escuintla | Erupción volcán de fuego | Escuela Tipo Federación | 4 ave 1 calle zona 1 | 04/06/2018 | Marlene Monterroso | 32615006 | 5 | 5 | 66 | 63 | 88 | 87 | 142 | 167 | 39 | 44 | 19 | 21 |
| 7 | Escuintla | Escuintla | Erupción volcán de fuego | Iglesia Mormona | 3 avenida, Zona 1 | 08/06/2018 | Marlene Monterroso | 32615006 | 0 | 0 | 8 | 10 | 19 | 10 | 18 | 23 | 8 | 5 | 3 | 2 |
| 8 | Escuintla | Escuintla | Erupción volcán de fuego | Cunsur | Calzada Manuel Colon Argueta 2-75 | 04/06/2018 | Marlene Monterroso | 32615006 | 4 | 1 | 22 | 29 | 17 | 23 | 35 | 49 | 9 | 10 | 5 | 7 |
| 9 | Escuintla | Escuintla | Erupción volcán de fuego | La Industria | Finca la Industria, Renovacion Carismatica | 08/06/2018 | Marlene Monterroso | 32615006 | 0 | 0 | 10 | 9 | 7 | 10 | 25 | 28 | 12 | 11 | 6 | 5 |
| 10 | Escuintla | Escuintla | Erupción volcán de fuego | Escuela oficial Urbana mixta Murray D. Lincoln | Colonia Modelo I, zona 2 | 04/06/2018 | Marlene Monterroso | 32615006 | 2 | 0 | 8 | 8 | 12 | 10 | 20 | 19 | 1 | 1 | 1 | 1 |
| 11 | Escuintla | Escuintla | Erupción volcán de fuego | Iglesia Pan y Vino | Cicilia 1 | 08/06/2018 | Marlene Monterroso | 32615006 | 2 | 0 | 7 | 12 | 3 | 8 | 14 | 23 | 3 | 1 | 0 | 2 |
| 12 | Escuintla | Escuintla | Erupción volcán de fuego | Iglesia Evangelica Bautista Horeb | 3 calle 19 Av Lote 32 Seccion C Colonia Hunapu | 08/06/2018 | Marlene Monterroso | 32615006 | 2 | 1 | 4 | 5 | 5 | 5 | 9 | 12 | 2 | 3 | 2 | 1 |
| 13 | Escuintla | Escuintla | Erupción volcán de fuego | Nuestra Señora de Guadalupe | Zona 5, Escuintla | 06/06/2018 | Marlene Monterroso | 32615006 | 5 | 5 | 31 | 45 | 58 | 48 | 76 | 84 | 26 | 26 | 15 | 10 |
| 14 | Escuintla | Escuintla | Erupción volcán de fuego | Salon Comunal la Ferrocarrilera | Zona 5, Escuintla | 09/06/2018 | Marlene Monterroso | 32615006 | 0 | 1 | 1 | 2 | 1 | 4 | 4 | 6 | 1 | 0 | 0 | 1 |
| 15 | Escuintla | Escuintla | Erupción volcán de fuego | Instituto Experimental | 15-20 4 avenida Zona 03 | 12/06/2018 | Marlene Monterroso | 32615006 | 1 | 2 | 25 | 24 | 43 | 31 | 48 | 55 | 14 | 16 | 12 | 7 |
| 16 | Escuintla | Escuintla | Erupción volcán de fuego | INEB | Palín | 07/06/2018 | Marlene Monterroso | 32615006 | 0 | 2 | 9 | 10 | 15 | 19 | 29 | 34 | 12 | 11 | 1 | 5 |
| | | | | | | | | | 25 | 19 | 232 | 258 | 336 | 323 | 513 | 623 | 157 | 154 | 78 | 80 |
| 17 | Suchitepéquez | Mazatenango | Erupción volcán de fuego | Centro Cultural Mazatenango | Cabecera municipal | 05/06/2018 | Jorge Solares | 32527521 | 0 | 1 | 1 | 0 | 4 | 2 | 3 | 3 | 2 | 2 | 1 | 0 |
| | | | | | | | | | 0 | 1 | 1 | 0 | 4 | 2 | 3 | 3 | 2 | 2 | 1 | 0 |
| | | | | | | | | | 33 | 30 | 292 | 323 | 444 | 425 | 650 | 765 | 184 | 179 | 99 | 103 |

Centros de Acopio Actualizados (15Jun218)

CENTROS DE ACOPIO EN FUNCIONAMIENTO

ESCUINTLA

| N o. | ENCARGADOS EN CENTROS DE ACOPIO | ASIGNACIÓN | TELEFONO | CENTRO DE ACOPIO | DIRECCIÓN |
|------|---------------------------------|------------|-----------|--|--|
| 1 | ABIGALIL DE LA ROSA | TITULAR | 5616-2737 | ESCUELA 15 DE SEPTIEMBRE | 1ra. AVENIDA 3-40 ZONA 1, ESCUINTLA |
| 2 | JACKELINE LOPEZ | SUPLENTE | 5170-3948 | | |
| 1 | OBED CASTANAZA MENDIZABAL | TITULAR | 5018-0027 | ESCUELA OFICIAL RURAL MIXTA GUSTAVO ADOLFO SANTIZO SANTIZO | 4ta. AVENIDA 22-04 ZONA 5, CANAVERAL 1 |
| 2 | FREDY ENRIQUEZ | SUPLENTE | 4843-7555 | | |
| 1 | MARILIN CORDERO | TITULAR | 3343-1169 | SALON DE GOBERNACION DEPARTAMENTAL | 9na. CALLE 3-40 ZONA 1, ESUINTLA |
| 2 | ANDRES HERNANDEZ | SUPLENTE | 5449-7858 | | |
| 1 | PAOLA ORTIZ | TITULAR | 5242-4231 | BODEGA LA INDUSTRIA/ BODEGA EL GANADERO | 1ra. AVENIDA FINAL ZONA 4, FINCA LA INDUSTRIA, ESCUINTLA |
| 2 | WALTER RIVERA | SUPLENTE | 3082-3497 | | |
| 1 | OSCAR REINOSA | TITULAR | 4630-4800 | SALON MUNICIPAL | 4ta. AVENIDA MERCADO, A UN COSTADO DE CENTRO COMERCIAL COSATA GRANDE |
| 2 | XIOMARA REYES | SUPLENTE | 3030-6454 | | |
| 1 | ANA GABRIELA RAMIREZ | TITULAR | 5803-3967 | BODEGA INGENIO SANTA ANA | KM. 74 A PUERTO SAN JOSE (MASAGUA) |
| 2 | HENRY MAYORGA | SUPLENTE | 3437-4670 | | |
| 1 | JOSELINE CRUZ | TITULAR | 3309-6477 | FINCA PALENCIA (NO ESTA HABILITADA) | INGENIO MADRE TIERRA Km. 100 |
| 2 | HANS MORALES | SUPLENTE | 3530-0877 | | |

CHIMALTENANGO

| N o. | ENCARGADOS EN CENTROS DE ACOPIO | ASIGNACIÓN | TELEFONO | CENTRO DE ACOPIO | DIRECCIÓN |
|------|---------------------------------|------------|-----------|---------------------------------|------------------------------|
| 1 | DARIO ESTUARDO PINEDA MONTUFAR | ENCARGADO | 5170-0829 | SALON GOBERNACION DEPARTAMENTAL | PARQUE CENTRAL CHIMALTENANGO |
| 2 | SELVIN ULISES PAIZ VIELMAN | SUPLENTE | 5976-1983 | | |

SACATEPÉQUEZ

| N o. | ENCARGADOS EN CENTROS DE ACOPIO | ASIGNACIÓN | TELEFONO | CENTRO DE ACOPIO | DIRECCIÓN |
|------|---------------------------------|------------|-----------|----------------------------------|---|
| 1 | ARMANDO DE JESUS LOPEZ JIMENEZ | TITULAR | 4169-6934 | IGLESIA ROCA DE LOS SIGLOS | SAN JUAN ALOTENANGO 2do. CANTON |
| 2 | JORGE ALEJANDRO PORRAS GONZALEZ | SUPLENTE | 4132-7723 | | |
| 1 | JORGE DANIEL GONZALEZ PEREZ | TITULAR | 5124-1310 | ESCUELA DE PARVULOS SANTA ISABEL | SEGUNDO CANTON A LA PAR DEL CAMPO DE FUTBOL |
| 2 | ROSALVA CHACON ACAJABON | SUPLENTE | 3434-0487 | | |

17-06-2018

CENTRO DE OPERACIONES DE EMERGENCIA –COE- NACIONAL

INSTITUCION: SECRETARIA DE SEGURIDAD ALIMENTARIA Y NUTRICIONAL -SESAN-

Como parte de las funciones y del cumplimiento de la función de Gestión de Alimentos que establece el Plan Nacional de Respuesta -PNR-, las instituciones SESAN, MAGA Y MIDES continúan haciendo esfuerzos para garantizar la seguridad alimentaria y nutricional; para ello se ha tenido el acompañamiento de de las autoridades locales visitado los departamentos afectados.

Se han recibido informes de daños a la agricultura y ganado provocados por la erupción del volcán de fuego, trabajando en la proyección de su recuperación, tanto de los daños en plantaciones, como de los alimentos en cantidad y calidad, ya que este evento afectara parte de la dieta básica que se tiene en Guatemala que es el maíz, esto debido a que hay plantaciones que se perdieron por completo, lo que llevara a cabo la coordinación de las acciones para garantizar la seguridad alimentaria y nutricional de las familias afectadas.

TT) INSTANCIAS EN DONDE INTERVIENE

- COE NACIONAL
- COE MUNICIPAL
- COE DEPARTAMENTAL
- ALBERGUES HABILITADOS

UU) LUGARES CON PRESENCIA: 3 DEPARTAMENTOS

- ESCUINTLA
- SUCHITEPEQUEZ
- SACATEPÉQUEZ

VV) NUMERO DE PERSONAS INVOLUCRADAS:

| PUESTO Y UBICACIÓN | NUMERO DE PERSONAS | LUGAR |
|---------------------------------------|--------------------|--------------------------|
| Oficinas Centrales | 2 | |
| Enlaces COE Departamental y Municipal | 2 | Escuintla y Sacatepéquez |
| Delegados Regionales | 2 | Escuintla y Sacatepéquez |
| Delegado Departamental | 1 | Suchitepéquez |
| Monitores Municipales | 3 | Escuintla |

| | | |
|--------------------------------------|-----------|---------------|
| Monitores Municipales | 3 | Sacatepéquez |
| Monitores Municipales | 3 | Suchitepéquez |
| Oficinas Departamentales | 14 | |
| Total de Personal Institución | 16 | |

WW) VEHICULOS PUESTOS A DISPOSICIÓN:

| TIPO DE VEHICULO | CANTIDAD | OBSERVACIONES |
|---|-----------|--|
| Vehículos de cuatro ruedas ubicados en los departamentos y municipios afectados | 4 | Permanecen en el área en apoyo a las acciones establecidas en los lugares afectados. |
| Vehículos de dos ruedas ubicados en los departamentos y municipios afectados | 6 | Permanecen en el área en apoyo a las acciones establecidas en el COE. |
| Total de Vehículos | 10 | |

XX) ACCIONES REALIZADAS

| ACCIONES REALIZADAS | DESCRIPCIÓN |
|---|---|
| Participación y apoyo en los COE Nacional, Departamental y Municipal | El personal destacado en los municipios y en las cabeceras de los departamentos afectados están en la mayor disposición desde el momento que se declaró la emergencia y se activaron los COE. En el departamento de Escuintla, en el COE Departamental se levanta Acta donde informan de la suspensión de búsqueda de personas ya que existe mucha contaminación y ya no es conveniente por la salud de los rescatistas. |
| ACCIONES REALIZADAS POR DEPARTAMENTO | DESCRIPCIÓN |
| Para el Departamento de Escuintla | Albergues: Hasta el momento se encuentran habilitados 12 albergues, se han movilizad personas a otros albergues por recomendaciones de la PDH. Cantidad: 2,798 personas. Acciones: 1) Se reúne el COE Departamental para dar a conocer que la Cruz Roja México a través de la Cruz Roja Guatemala entregará ayuda humanitaria para los albergados de Escuintla, dicha ayuda será resguardada en TECNOPARK. 2) Apoyo en la supervisión de la preparación de los alimentos servidos a los albergados. Anexo Escuintla |

| | |
|---|---|
| <p>Para el Departamento de Sacatepéquez</p> | <p>Albergues: Hasta el momento se encuentran habilitados 4 albergues con acta oficial. Cantidad: 710 personas. Acciones: 1) Apoyo a SOSEP en los albergues en la digitación de datos de albergados y en la orientación a donantes debido a que deseaban entregar el producto donado directamente a los albergados, se les indica que todo lleva un procedimiento y que los mismos deben ser ingresados primero a los centros de acopio y posteriormente se les da la salida. 2) Apoyo en la supervisión de la preparación de los alimentos servidos a los albergados y clasificación de las donaciones en los centros de acopio. Anexo Sacatepéquez</p> |
| <p>Para el Departamento de Suchitepéquez</p> | <p>Albergues: Se encuentra habilitado 1 albergue en el “Centro Cultural” de municipio de Mazatenango. Comunidades: Son de la comunidad de El Rodeo, Escuintla Cantidad: 19 personas. Acciones: 1) Se sigue apoyando a las familias que están en el albergue, atendiéndose de la misma manera en conjunto con la municipalidad.</p> |

Anexo Escuintla

9) Cruz Roja México a través de la Cruz Roja Guatemala entregará ayuda humanitaria.



10) Cruz Roja México a través de la Cruz Roja Guatemala entregará ayuda humanitaria.





19-06-2018

CENTRO DE OPERACIONES DE EMERGENCIA –COE- NACIONAL

INSTITUCION: SECRETARIA DE SEGURIDAD ALIMENTARIA Y NUTRICIONAL -SESAN-

Como parte de las funciones y del cumplimiento de la función de Gestión de Alimentos que establece el Plan Nacional de Respuesta -PNR-, las instituciones SESAN, MAGA Y MIDES continúan haciendo esfuerzos para garantizar la seguridad alimentaria y nutricional; para ello se ha tenido el acompañamiento de las autoridades locales visitado los departamentos afectados.

Se continua trabajando en la proyección de su recuperación, tanto de los daños en las plantaciones como de los alimentos lo que conllevara en la coordinación de las acciones para garantizar la seguridad alimentaria y nutricional, y siguiendo con el marco del cumplimiento de dicha función la SESAN y el MAGA, para dar cumplimiento al “Plan de reconstrucción del Volcán de Fuego” abordan temas sobre la cantidad de familias, mapas geo localizables y alimentos que se entregaran, teniendo en cuenta la calidad y cantidad que se darán a las personas que fueron afectadas y damnificadas.

YY) INSTANCIAS EN DONDE INTERVIENE

- COE NACIONAL
- COE MUNICIPAL
- COE DEPARTAMENTAL
- ALBERGUES HABILITADOS

ZZ) LUGARES CON PRESENCIA: 3 DEPARTAMENTOS

- ESCUINTLA
- SUCHITEPEQUEZ
- SACATEPÉQUEZ

AAA) NUMERO DE PERSONAS INVOLUCRADAS:

| PUESTO Y UBICACIÓN | NUMERO DE PERSONAS | LUGAR |
|---------------------------------------|--------------------|--------------------------|
| Oficinas Centrales | 2 | |
| Enlaces COE Departamental y Municipal | 2 | Escuintla y Sacatepéquez |
| Delegados Regionales | 2 | Escuintla y Sacatepéquez |
| Delegado Departamental | 1 | Suchitepéquez |
| Monitores Municipales | 3 | Escuintla |
| Monitores Municipales | 3 | Sacatepéquez |
| Monitores Municipales | 1 | Suchitepéquez |
| Oficinas Departamentales | 12 | |

| | | |
|--------------------------------------|-----------|--|
| Total de Personal Institución | 14 | |
|--------------------------------------|-----------|--|

BBB) VEHICULOS PUESTOS A DISPOSICIÓN:

| TIPO DE VEHICULO | CANTIDAD | OBSERVACIONES |
|---|-----------|--|
| Vehículos de cuatro ruedas ubicados en los departamentos y municipios afectados | 4 | Permanecen en el área en apoyo a las acciones establecidas en los lugares afectados. |
| Vehículos de dos ruedas ubicados en los departamentos y municipios afectados | 6 | Permanecen en el área en apoyo a las acciones establecidas en el COE. |
| Total de Vehículos | 10 | |

CCC) ACCIONES REALIZADAS

| ACCIONES REALIZADAS | DESCRIPCIÓN |
|--|--|
| Participación y apoyo en los COE Nacional, Departamental y Municipal | El personal destacado en los municipios y en las cabeceras de los departamentos afectados están en la mayor disposición desde el momento que se declaró la emergencia y se activaron los COE. |
| Equipos de trabajo con otras instituciones para tener una proyección de los alimentos necesarios. | Máximas autoridades de distintas instituciones trabajan en conjunto para el tema de asistencia alimentaria a las familias damnificadas, en compañía de representantes de organizaciones campesinas, pueblos indígenas, ONG, y organizaciones de trabajadores. Se continúa trabajando en el tipo de ración de los alimentos, teniendo en cuenta que esta contemple una cantidad de calorías diarias para una buena alimentación y se tiene contemplado dar a las familias en un lapso de 6 meses. Anexo Equipos |
| ACCIONES REALIZADAS POR DEPARTAMENTO | DESCRIPCIÓN |
| Para el Departamento de Escuintla | Albergues: Hasta el momento se encuentran habilitados 12 albergues, se han movilizad personas a otros albergues por recomendaciones de la PDH. Cantidad: 2,798 personas. Acciones: 1) Se coordina con representante de UNICEF, PMA y SESAN la visita y reunión con líderes comunitarios de: Chuchu, Rochela, San Andrés Osuna, San Felipe, Unión Maya y Ceylán, para realizar un diagnóstico de la situación para determinar las pérdidas y necesidades. Se constataron los daños y se levantaron listados de familias afectadas. 2) |

| | |
|--|---|
| | <p>Se realiza informe de coordinación y requerimiento de alimentos por fecha de vencimiento, tipo de almacenamiento requerido y/o aporte nutricional en centros de acopio para lograr el máximo aprovechamiento de las donaciones y evitar pérdidas derivadas a las fechas de vencimiento. Instituciones coordinadas: SESAN, MSPAS, SESAN y MIDES. 3) Reunión de COE Departamental y Municipal de Escuintla, puntos a tratar: Albergues, se habla de la necesidad de desocupar las escuelas públicas, para reiniciar las clases; se expone sobre la Administración de los Albergues, se necesita nombrar a personal permanente, para que haya una administración. Se establece que a partir de ahora la municipalidad será la encargada de los albergues, la SOSEP es la encargada de administración de la información pero la municipalidad es la encargada de los servicios. 4) SOSEP expone que se conforme las comisiones, que se han presentado inconvenientes en los albergues y necesitan el apoyo para resolver dichos problemas, requiere que la municipalidad tome el control de los albergues municipales porque se necesita apoyar a los albergados durante varios meses. 5) El señor Alcalde Municipal manifiesta que no hay capacidad instalada para atender los albergues, rebasa la operatividad de la municipalidad, tendría que paralizar las acciones de la municipalidad, hay más de 4,000 albergados, 2,800 en albergues oficiales y el resto en albergues no oficiales, indica que es muy difícil mantener a todos los albergados, se necesita más de un mes para establecer adecuadamente los albergues y albergues transitorios. El señor Alcalde indica que necesitará contratará personal para administrar los albergues. Anexo Escuintla</p> |
| <p>Para el Departamento de Sacatepéquez</p> | <p>Albergues: Hasta el momento se encuentran habilitados 4 albergues con acta oficial. Cantidad: 710 personas. Acciones: 1) Apoyo en los albergues en la digitación de datos. Se brindó el apoyo en la digitación de datos en aplicación proporcionada por Plan Internacional para llevar el control de los albergados, esto con el fin de tener dentro de una matriz todos los datos de los mismos 2) Se recibe visita de Sr Secretario, se le da acompañamiento en la visita de Albergue Mario Méndez Montenegro, donde supervisa la calidad de la alimentación, platica con representantes de las siguientes instituciones: MSPAS, SOSEP, PDH, CONRED y MDN, además de supervisar la bodega principal del Centro de Acopio, de Alimentos No Perecederos y de Farmacia. 3) Participación en reunión de COE. En la cual se tocaron los siguientes puntos, primero la necesidad de vigilar los anillos de seguridad ya que hay muchas personas que no los están respetando, y, se solicitó nuevamente el llenado de las boletas de EDAN, MAGA indica que por órdenes del ministerio deben trasladar el día 19/6 información sobre los albergados.</p> |

| | |
|--|---|
| | . Anexo Sacatepéquez |
| Para el Departamento de Suchitepéquez | <p>Albergues: Se encuentra habilitado 1 albergue en el “Centro Cultural” de municipio de Mazatenango.</p> <p>Comunidades: Son de la comunidad de El Rodeo, Escuintla</p> <p>Cantidad: 19 personas.</p> <p>Acciones: 1) Se sigue apoyando a las familias que están en el albergue, atendiéndose de la misma manera en conjunto con la municipalidad.</p> |

Anexo Equipos

- 1) Instituciones trabajan en conjunto para el tema de asistencia alimentaria a las familias damnificadas.



Anexo Escuintla

1) Cruz Roja México a través de la Cruz Roja Guatemala entregará ayuda humanitaria.



2) Coordinación y requerimiento de alimentos por fecha de vencimiento, tipo de almacenamiento requerido.



3) Reunión de COE Departamental y Municipal de Escuintla.



Anexo Sacatepéquez

- 11) Se recibe visita de Sr Secretario, se le da acompañamiento en la visita de Albergue Mario Méndez Montenegro.



20-06-2018

CENTRO DE OPERACIONES DE EMERGENCIA –COE- NACIONAL

INSTITUCION: SECRETARIA DE SEGURIDAD ALIMENTARIA Y NUTRICIONAL -SESAN-

Como parte de las funciones y del cumplimiento de la función de Gestión de Alimentos que establece el Plan Nacional de Respuesta -PNR-, las instituciones SESAN, MAGA Y MIDES continúan haciendo esfuerzos para garantizar la seguridad alimentaria y nutricional; para ello se ha tenido el acompañamiento de las autoridades locales visitado los departamentos afectados.

Se continua trabajando en la proyección de su recuperación, tanto de los daños en las plantaciones como de los alimentos lo que conllevara en la coordinación de las acciones para garantizar la seguridad alimentaria y nutricional, y siguiendo con el marco del cumplimiento de dicha función la SESAN y el MAGA, para dar cumplimiento al “Plan de reconstrucción del Volcán de Fuego” abordan temas sobre la cantidad de familias, mapas geo localizables y alimentos que se entregaran, teniendo en cuenta la calidad y cantidad que se darán a las personas que fueron afectadas y damnificadas.

A) INSTANCIAS EN DONDE INTERVIENE

- COE NACIONAL
- COE MUNICIPAL
- COE DEPARTAMENTAL
- ALBERGUES HABILITADOS

B) LUGARES CON PRESENCIA: 3 DEPARTAMENTOS

- ESCUINTLA
- SUCHITEPEQUEZ
- SACATEPÉQUEZ

C) NUMERO DE PERSONAS INVOLUCRADAS:

| PUESTO Y UBICACIÓN | NUMERO DE PERSONAS | LUGAR |
|---------------------------------------|--------------------|--------------------------|
| Oficinas Centrales | 2 | |
| Enlaces COE Departamental y Municipal | 2 | Escuintla y Sacatepéquez |
| Delegados Regionales | 2 | Escuintla y Sacatepéquez |
| Delegado Departamental | 1 | Suchitepéquez |

| | | |
|--------------------------------------|-----------|---------------|
| Monitores Municipales | 3 | Escuintla |
| Monitores Municipales | 3 | Sacatepéquez |
| Monitores Municipales | 1 | Suchitepéquez |
| Oficinas Departamentales | 12 | |
| Total de Personal Institución | 14 | |

D) VEHICULOS PUESTOS A DISPOSICIÓN:

| TIPO DE VEHICULO | CANTIDAD | OBSERVACIONES |
|---|-----------|--|
| Vehículos de cuatro ruedas ubicados en los departamentos y municipios afectados | 4 | Permanecen en el área en apoyo a las acciones establecidas en los lugares afectados. |
| Vehículos de dos ruedas ubicados en los departamentos y municipios afectados | 6 | Permanecen en el área en apoyo a las acciones establecidas en el COE. |
| Total de Vehículos | 10 | |

E) ACCIONES REALIZADAS

| ACCIONES REALIZADAS | DESCRIPCIÓN |
|--|--|
| Participación y apoyo en los COE Nacional, Departamental y Municipal | El personal destacado en los municipios y en las cabeceras de los departamentos afectados están en la mayor disposición desde el momento que se declaró la emergencia y se activaron los COE. |
| Equipos de trabajo con otras instituciones para tener una proyección de los alimentos necesarios. | Se continúa trabajando en el tipo de ración de los alimentos, teniendo en cuenta que esta contemple una cantidad de calorías diarias para una buena alimentación y se tiene contemplado dar a las familias en un lapso de 6 meses. Se obtuvo por parte de OXFAM el listado de comunidades pre-evaluadas, las cuales fueron afectadas por la Erupción del Volcán de Fuego. Estas comunidades están propuestas por el Clúster de Seguridad Alimentaria y Agricultura para realizar la evaluación de SAN. Anexo Equipos |
| ACCIONES REALIZADAS POR DEPARTAMENTO | DESCRIPCIÓN |

| | |
|---|--|
| <p>Para el Departamento de Escuintla</p> | <p>Albergues: Hasta el momento se encuentran habilitados 12 albergues, se han movilizad personas a otros albergues por recomendaciones de la PDH.</p> <p>Cantidad: 2,798 personas.</p> <p>Acciones: 1) Se apoyó el traslado de personas de la CONRED a la Delegación Departamental del MINTRAB, solicitado por la Delegada Departamental de MINTRAB y se tuvo la visita de personas integrantes de la Organización de Estados Americanos OEA a las instalaciones del COE el cual fue presentado a las instituciones por el Delegado Regional de CONRED Sr. Pedro Pablo Granillo. 2) Apoyo al PMA para recopilar información de personas afectadas por el volcán de Fuego en las comunidades de Ceylán y Rochela del municipio de Escuintla. Anexo Escuintla</p> |
| <p>Para el Departamento de Sacatepéquez</p> | <p>Albergues: Hasta el momento se encuentran habilitados 4 albergues con acta oficial.</p> <p>Cantidad: 710 personas.</p> <p>Acciones: 1) Apoyo en los albergues en la digitación de datos. Se brindó el apoyo en la digitación de datos en aplicación proporcionada por Plan Internacional para llevar el control de los albergados, esto con el fin de tener dentro de una matriz todos los datos de los mismos. 2) Participación en reunión de COE. Donde se solicitó nuevamente el llenado de las boletas de EDAN, MAGA indica que por órdenes del ministerio deben trasladar lo más pronto posible. Anexo Sacatepéquez</p> |
| <p>Para el Departamento de Suchitepéquez</p> | <p>Albergues: Se encuentra habilitado 1 albergue en el “Centro Cultural” de municipio de Mazatenango.</p> <p>Comunidades: Son de la comunidad de El Rodeo, Escuintla</p> <p>Cantidad: 19 personas.</p> <p>Acciones: 1) Se sigue apoyando a las familias que están en el albergue, atendiéndose de la misma manera en conjunto con la municipalidad.</p> |

5) Participación en reunión de COE. Donde se solicitó nuevamente el llenado de las boletas de EDAN.



21-06-2018

CENTRO DE OPERACIONES DE EMERGENCIA –COE- NACIONAL

INSTITUCION: SECRETARIA DE SEGURIDAD ALIMENTARIA Y NUTRICIONAL -SESAN-

Como parte de las funciones y del cumplimiento de la función de Gestión de Alimentos que establece el Plan Nacional de Respuesta -PNR-, las instituciones SESAN, MAGA Y MIDES continúan haciendo esfuerzos para garantizar la seguridad alimentaria y nutricional; para ello se ha tenido el acompañamiento de las autoridades locales visitado los departamentos afectados.

Se continua trabajando en la proyección de su recuperación, tanto de los daños en las plantaciones como de los alimentos lo que conllevara en la coordinación de las acciones para garantizar la seguridad alimentaria y nutricional, y siguiendo con el marco del cumplimiento de dicha función la SESAN y el MAGA, para dar cumplimiento al “Plan de reconstrucción del Volcán de Fuego” abordan temas sobre la cantidad de familias, mapas geo localizables y alimentos que se entregaran, teniendo en cuenta la calidad y cantidad que se darán a las personas que fueron afectadas y damnificadas.

A) INSTANCIAS EN DONDE INTERVIENE

- COE NACIONAL
- COE DEPARTAMENTAL
- COE MUNICIPAL
- ALBERGUES HABILITADOS

B) LUGARES CON PRESENCIA: 3 DEPARTAMENTOS

- ESCUINTLA
- SACATEPÉQUEZ
- SUCHITEPEQUEZ

C) NUMERO DE PERSONAS INVOLUCRADAS:

| PUESTO Y UBICACIÓN | NUMERO DE PERSONAS | LUGAR |
|---------------------------------------|--------------------|--------------------------|
| Oficinas Centrales | 2 | |
| Enlaces COE Departamental y Municipal | 2 | Escuintla y Sacatepéquez |
| Delegados Regionales | 2 | Escuintla y Sacatepéquez |
| Delegado Departamental | 1 | Suchitepéquez |

| | | |
|--------------------------------------|-----------|---------------|
| Monitores Municipales | 3 | Escuintla |
| Monitores Municipales | 3 | Sacatepéquez |
| Monitores Municipales | 1 | Suchitepéquez |
| Oficinas Departamentales | 12 | |
| Total de Personal Institución | 14 | |

D) VEHICULOS PUESTOS A DISPOSICIÓN:

| TIPO DE VEHICULO | CANTIDAD | OBSERVACIONES |
|---|-----------|--|
| Vehículos de cuatro ruedas ubicados en los departamentos y municipios afectados | 4 | Permanecen en el área en apoyo a las acciones establecidas en los lugares afectados. |
| Vehículos de dos ruedas ubicados en los departamentos y municipios afectados | 6 | Permanecen en el área en apoyo a las acciones establecidas en el COE. |
| Total de Vehículos | 10 | |

E) ACCIONES REALIZADAS

| ACCIONES REALIZADAS | DESCRIPCIÓN |
|---|--|
| Participación y apoyo en los COE Nacional, Departamental y Municipal | El personal destacado en los municipios y en las cabeceras de los departamentos afectados están en la mayor disposición desde el momento que se declaró la emergencia y se activaron los COE. |
| ACCIONES REALIZADAS POR DEPARTAMENTO | DESCRIPCIÓN |
| Para el Departamento de Escuintla | Albergues: Hasta el momento se encuentran habilitados 12 albergues, se han movilizad personas a otros albergues por recomendaciones de la PDH. Cantidad: 2,798 personas. Acciones: 1) Apoyo al PMA para recopilar información de personas afectadas por el volcán de Fuego en las comunidades de Ceylán y Rochela del municipio de Escuintla. Anexo Escuintla. |
| Para el Departamento de Sacatepéquez | Albergues: Hasta el momento se encuentran habilitados 4 albergues con acta oficial. Cantidad: 710 personas. |

| | |
|---|--|
| | <p>Acciones: 1) Se continuará con el levantado de información con PMA en los Cantones 1 y 2 de San Juan Alotenango, se tienen previsto sacar 50 levantados de 100. 2) Se participará en COE quien convoca a reunión a las 9:30. Se apoyará con 1 persona en Albergues. 3) Se acompaña a comitiva de SESAN central (Nutricionistas) que vienen a apoyar a SALUD quienes coordinan con PROSAN para iniciar sus labores de apoyo. El día de ayer de levantó información en El Rosario, de San Miguel Dueñas a 10 familias. Anexo Sacatepéquez</p> |
| <p>Para el Departamento de Suchitepéquez</p> | <p>Albergues: Se encuentra habilitado 1 albergue en el “Centro Cultural” de municipio de Mazatenango. Comunidades: Son de la comunidad de El Rodeo, Escuintla Cantidad: 19 personas. Acciones: 1) Se sigue apoyando a las familias que están en el albergue, atendiéndose de la misma manera en conjunto con la municipalidad.</p> |

Anexo Escuintla

6) Apoyo al PMA para recopilar información de personas afectadas por el Volcán de Fuego.



Anexo Sacatepéquez

1) Levantado de información con PMA en los Cantones 1 y 2 de San Juan Alotenango.

| ID comu | DEPARTAMENTO | MUNICIPIO | LUGAR_POBL | No. de encuestas | 20 de junio | 21 de junio | 22 de junio |
|---------|---------------|-------------------|---------------------------------|------------------|-------------|----------------------------|---------------------------|
| 1 | Sacatepéquez | San Miguel Dueñas | Aldea el Rosario | 10 | TODOS | | |
| 2 | Sacatepéquez | Alotenango | CANTON 1 Y 2 | 100 | | 3 SESAN | 3 SESAN |
| 3 | Chimaltenango | Yepocapa | Panimache I | | | | |
| 4 | Chimaltenango | Yepocapa | Panimache II | 10 | | 1 FUNDEBASE | |
| 5 | Chimaltenango | Yepocapa | Porvenir | | | | |
| 6 | Chimaltenango | Yepocapa | Yucales | 10 | | 1 FUNDEBASE | |
| 7 | Chimaltenango | Yepocapa | Morelia | 30 | | 1 FUNDEBASE 2 PMA | |
| 8 | Chimaltenango | Yepocapa | Santa Sofía | 20 | | 2 SESAN (Oscar y Donald) | |
| 9 | Chimaltenango | Yepocapa | Sangre de Cristo | | | | |
| 10 | Chimaltenango | Yepocapa | Palo Verde | | | | |
| 11 | Chimaltenango | Yepocapa | Aldea la Cruz, sector las nubes | 10 | | 1 FUNDEBASE | |
| 12 | Chimaltenango | Acatenango | Pajales 1 | | | | |
| 13 | Chimaltenango | Acatenango | Pajales 2 | 20 | | 2 COOPI | |
| 14 | Chimaltenango | Acatenango | La nueva Concepción | 10 | | 1 FUNDEBASE | |
| 15 | Chimaltenango | Acatenango | San Antonio Nejapa | 20 | | 2 SESAN (Leonardo y Luis) | |
| 16 | Chimaltenango | Acatenango | Pueblo nuevo | 20 | | | 2 SESAN (Leonardo y Luis) |
| 17 | Chimaltenango | Acatenango | Paraxaj | | | | |
| 18 | Chimaltenango | Acatenango | Pacacay | 10 | | 2 SESAN (Leonardo y Luis)) | |
| 19 | Chimaltenango | Acatenango | El Campamento | 10 | | | 1 PMA |
| 20 | Chimaltenango | Acatenango | Aldea Quisache | 20 | | | 1 PMA 1 FUNDE |
| 21 | Chimaltenango | Acatenango | La Soledad | 10 | | | 1 COOPI |
| 22 | Chimaltenango | San Andres Itzapa | Aldea San José Calderas | 20 | | 2 SESAN (Abner y Valdina) | |
| 23 | Chimaltenango | San Andres Itzapa | Caserio San Rafael Chimachoy | 10 | | | 1 FUNDEBASE |
| 24 | Chimaltenango | San Andres Itzapa | Aldea Chimachoy | 10 | | | 1 SESAN (Donald C) |
| 25 | Chimaltenango | San Andres Itzapa | Aldea San José Cajaguaiten | 10 | | | |
| 26 | Chimaltenango | San Andres Itzapa | Aldea Corrales | 10 | | | |
| 27 | Chimaltenango | San Andres Itzapa | Aldea Panimaquin | 10 | | | |
| 28 | Chimaltenango | San Andres Itzapa | Aldea Chicasanga | | | | |
| 29 | Chimaltenango | San Andres Itzapa | Aldea Xepalqui | 10 | | | |
| 30 | Chimaltenango | Patzicia | Aldea Cerro Alto | 10 | | | |
| 31 | Chimaltenango | Patzicia | Pahuit | 10 | | | |
| 32 | Chimaltenango | Parramos | Chirijuyu | 10 | | | SESAN (Valvina) |
| 33 | Chimaltenango | Parramos | Pampay | | | | |
| 34 | Chimaltenango | Parramos | Paraxaj | | | | |
| 35 | Chimaltenango | Parramos | Parrojas | 10 | | | SESAN (Adner) |

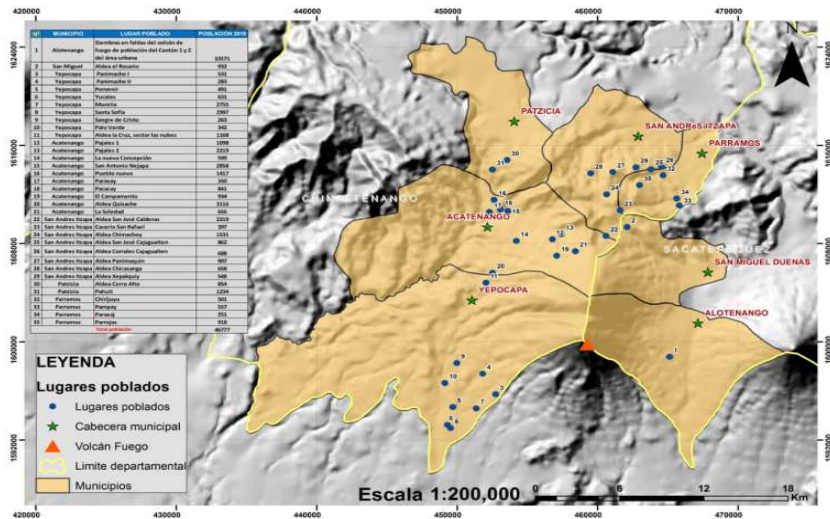

22 06 2018

CENTRO DE OPERACIONES DE EMERGENCIA –COE- NACIONAL

INSTITUCION: SECRETARIA DE SEGURIDAD ALIMENTARIA Y NUTRICIONAL -SESAN-

Como parte de las funciones y del cumplimiento de la función de Gestión de Alimentos que establece el Plan Nacional de Respuesta -PNR-, las instituciones SESAN, MAGA Y MIDES continúan haciendo esfuerzos para garantizar la seguridad alimentaria y nutricional; para ello se ha tenido el acompañamiento de las autoridades locales visitado los departamentos afectados.

Se continua trabajando en la proyección de su recuperación, tanto de los daños en las plantaciones como de los alimentos lo que conllevara en la coordinación de las acciones para garantizar la seguridad alimentaria y nutricional, y siguiendo con el marco del cumplimiento de dicha función la SESAN y el MAGA, para dar cumplimiento al “Plan de reconstrucción del Volcán de Fuego” abordan temas sobre la cantidad de familias, mapas geo localizables y alimentos que se entregaran, teniendo en cuenta la calidad y cantidad que se darán a las personas que fueron afectadas y damnificadas.

A) INSTANCIAS EN DONDE INTERVIENE

- COE NACIONAL
- COE DEPARTAMENTAL
- COE MUNICIPAL
- ALBERGUES HABILITADOS

B) LUGARES CON PRESENCIA: 3 DEPARTAMENTOS

- ESCUINTLA
- SACATEPÉQUEZ
- CHIMALTENANGO

C) NUMERO DE PERSONAS INVOLUCRADAS:

| PUESTO Y UBICACIÓN | NUMERO DE PERSONAS | LUGAR |
|---------------------------------------|--------------------|--------------------------|
| Oficinas Centrales | 1 | |
| Enlaces COE Departamental y Municipal | 2 | Escuintla y Sacatepéquez |
| Delegados Regionales | 2 | Escuintla y Sacatepéquez |
| Delegado Departamental | 1 | Suchitepéquez |
| Monitores Municipales | 3 | Escuintla |
| Monitores Municipales | 3 | Sacatepéquez |
| Monitores Municipales | 3 | Chimaltenango |
| Oficinas Departamentales | 14 | |
| Total de Personal Institución | 15 | |

D) VEHICULOS PUESTOS A DISPOSICIÓN:

| TIPO DE VEHICULO | CANTIDAD | OBSERVACIONES |
|---|-----------|--|
| Vehículos de cuatro ruedas ubicados en los departamentos y municipios afectados | 4 | Permanecen en el área en apoyo a las acciones establecidas en los lugares afectados. |
| Vehículos de dos ruedas ubicados en los departamentos y municipios afectados | 8 | Permanecen en el área en apoyo a las acciones establecidas en el COE. |
| Total de Vehículos | 12 | |

E) ACCIONES REALIZADAS

| ACCIONES REALIZADAS | DESCRIPCIÓN |
|---|--|
| Participación y apoyo en los COE Nacional, Departamental y Municipal | El personal destacado en los municipios y en las cabeceras de los departamentos afectados están en la mayor disposición desde el momento que se declaró la emergencia y se activaron los COE. |
| ACCIONES REALIZADAS POR DEPARTAMENTO | DESCRIPCIÓN |
| Para el Departamento de Escuintla | <p>Albergues: Hasta el momento se encuentran habilitados 12 albergues, se han movilizad personas a otros albergues por recomendaciones de la PDH.</p> <p>Cantidad: 2,798 personas.</p> <p>Acciones: 1) Apoyo al PMA para recopilar información de personas afectadas por el volcán de Fuego en las comunidades de La Lucerna, Los Cimientos y El Nispero del municipio de Siquinalá. 2) Se presentan en el COE Departamental de Escuintla, personal de UNICEF, SESAN y 15 nutricionistas que estarán apoyando acciones en los albergues, coordinado con la Dirección de Área de Salud de Escuintla. 3) Apoyo a MIDES al traslado de personal al Ingenio Santa Ana para clasificar alimentos que se cocinaran para los albergues de Escuintla. Y apoyo en el traslado de alimentos del centro de acopio de La Industria, a las escuelas de La Estancia y Santa Marta, en coordinación con MIDES y MINEDUC.</p> <p>Anexo Escuintla.</p> |
| Para el Departamento de Sacatepéquez | <p>Albergues: Hasta el momento se encuentran habilitados 4 albergues con acta oficial.</p> <p>Cantidad: 710 personas.</p> <p>Acciones: 1) Se continuará con el levantado de información con PMA en los Cantones 1 y 2 de San Juan Alotenango, se tienen previsto sacar 50 levantados de 100. 2) Se acompaña a comitiva de SESAN central (Nutricionistas) que vienen a apoyar a SALUD quienes coordinan con PROSAN para iniciar sus labores de apoyo. Anexo Sacatepéquez y Chimaltenango.</p> |

| | |
|---|---|
| <p>Para el Departamento de Chimaltenango</p> | <p>Acciones: 1) Se está levantado información con PMA en Pueblo Nuevo, Chimachoy de Acatenango y San Andrés Itapá, se tienen previsto sacar 50 levantados de boletas. Anexo Sacatepéquez y Chimaltenango.</p> |
| <p>Para el Departamento de Suchitepéquez</p> | <p>Albergues: Se encuentra habilitado 1 albergue en el “Centro Cultural” de municipio de Mazatenango. Comunidades: Son de la comunidad de El Rodeo, Escuintla Cantidad: 19 personas. Acciones: 1) Se sigue apoyando a las familias que están en el albergue, atendiéndose de la misma manera en conjunto con la municipalidad.</p> |

Anexo Escuintla

7) Apoyo al PMA para recopilar información de personas afectadas por el Volcán de Fuego.



Anexo Sacatepéquez y Chimaltenango

2) Levantado de información con PMA y SESAN.

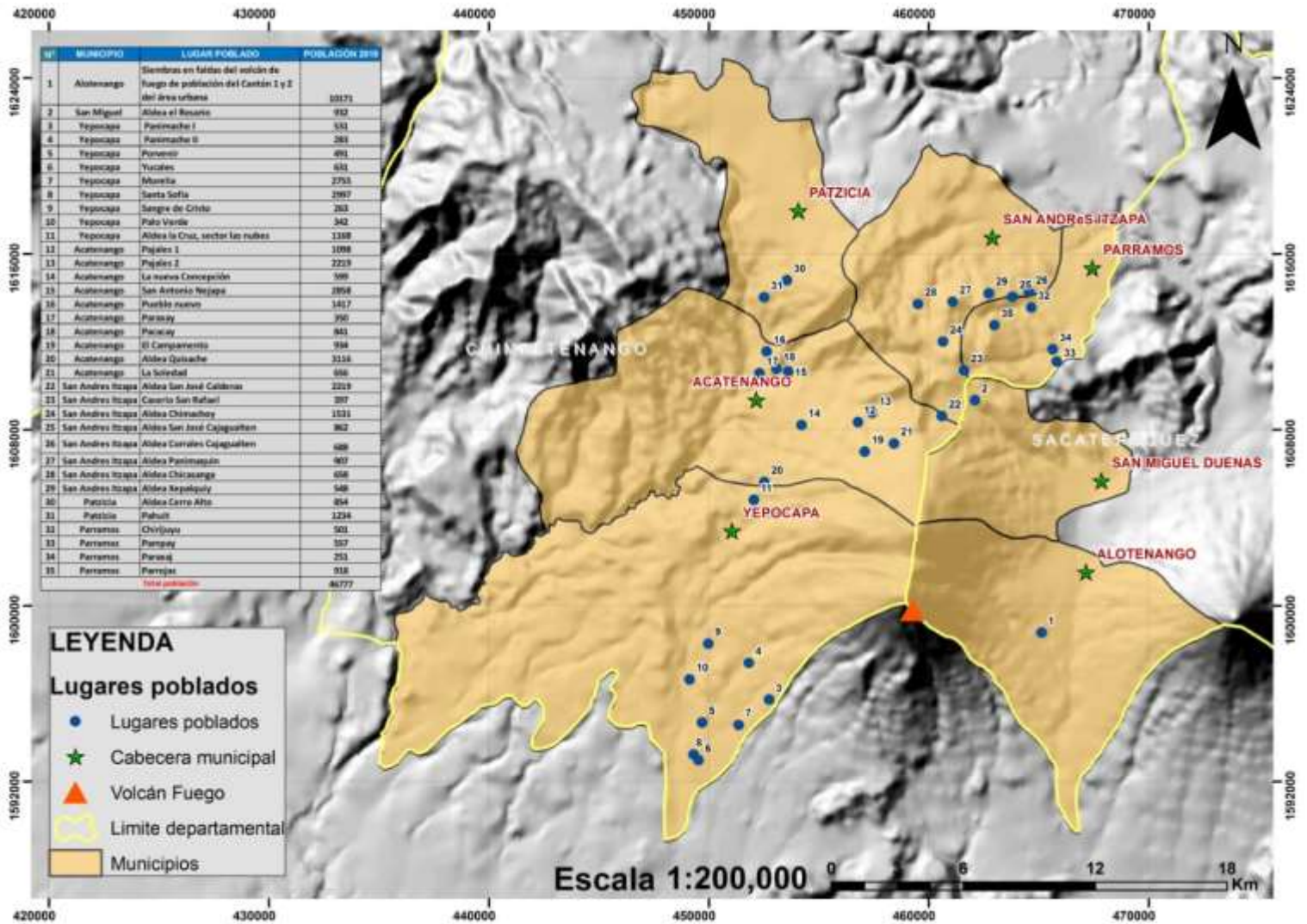

26-06-2018

CENTRO DE OPERACIONES DE EMERGENCIA –COE- NACIONAL

INSTITUCION: SECRETARIA DE SEGURIDAD ALIMENTARIA Y NUTRICIONAL -SESAN-

Como parte de las funciones y del cumplimiento de la función de Gestión de Alimentos que establece el Plan Nacional de Respuesta -PNR-, las instituciones SESAN, MAGA Y MIDES continúan haciendo esfuerzos para garantizar la seguridad alimentaria y nutricional; para ello se ha tenido el acompañamiento de las autoridades locales visitado los departamentos afectados.

Se continua trabajando en la proyección de su recuperación, tanto de los daños en las plantaciones como de los alimentos lo que conllevara en la coordinación de las acciones para garantizar la seguridad alimentaria y nutricional, y siguiendo con el marco del cumplimiento de dicha función la SESAN y el MAGA, para dar cumplimiento al “Plan de reconstrucción del Volcán de Fuego” abordan temas sobre la cantidad de familias, mapas geo localizables y alimentos que se entregaran, teniendo en cuenta la calidad y cantidad que se darán a las personas que fueron afectadas y damnificadas.

DDD) INSTANCIAS EN DONDE INTERVIENE

- COE NACIONAL
- COE DEPARTAMENTAL
- COE MUNICIPAL
- ALBERGUES HABILITADOS

EEE)LUGARES CON PRESENCIA: 3 DEPARTAMENTOS

- ESCUINTLA
- SACATEPÉQUEZ
- CHIMALTENANGO

FFF) NUMERO DE PERSONAS INVOLUCRADAS:

| PUESTO Y UBICACIÓN | NUMERO DE PERSONAS | LUGAR |
|---------------------------------------|--------------------|--------------------------|
| Oficinas Centrales | 1 | |
| Enlaces COE Departamental y Municipal | 2 | Escuintla y Sacatepéquez |
| Delegados Regionales | 2 | Escuintla y Sacatepéquez |
| Monitores Municipales | 3 | Escuintla |
| Monitores Municipales | 3 | Sacatepéquez |

| | | |
|--------------------------------------|-----------|---------------|
| Monitores Municipales | 3 | Chimaltenango |
| Oficinas Departamentales | 13 | |
| Total de Personal Institución | 14 | |

GGG) VEHICULOS PUESTOS A DISPOSICIÓN:

| TIPO DE VEHICULO | CANTIDAD | OBSERVACIONES |
|---|-----------|--|
| Vehículos de cuatro ruedas ubicados en los departamentos y municipios afectados | 4 | Permanecen en el área en apoyo a las acciones establecidas en los lugares afectados. |
| Vehículos de dos ruedas ubicados en los departamentos y municipios afectados | 8 | Permanecen en el área en apoyo a las acciones establecidas en el COE. |
| Total de Vehículos | 12 | |

HHH) ACCIONES REALIZADAS

| ACCIONES REALIZADAS | DESCRIPCIÓN |
|---|--|
| Participación y apoyo en los COE Nacional, Departamental y Municipal | El personal destacado en los municipios y en las cabeceras de los departamentos afectados están en la mayor disposición desde el momento que se declaró la emergencia y se activaron los COE. |
| ACCIONES REALIZADAS POR DEPARTAMENTO | DESCRIPCIÓN |
| Para el Departamento de Escuintla | <p>Albergues: Hasta el momento se encuentran habilitados 12 albergues, se han movilizad personas a otros albergues por recomendaciones de la PDH.</p> <p>Cantidad: 2,798 personas.</p> <p>Acciones: 1) Reunión de COE. Instituciones presentes: SESAN, MIDES, SOSEP, RENAP, IGSS, MSPAS, MINEDUC, MAGA, CONRED. Temas tratados: Albergues: número de familias albergadas que pertenecen a La Comunidad Los Lotes, albergues que serán desocupados, escuelas que funcionan como albergues, metodología para llevar control de las familias que salen y entran a los albergues. Centros de Acopio: Escuelas que funcionan como centros de acopio, centros de acopio que serán habilitados y otros que serán trasladados debido a que son escuelas. 2) Recorrido al albergue que se encuentra en la Finca La Industria “La</p> |

| | |
|---|---|
| | <p>Esperanza”. Instituciones que acompañaron: SESAN, SOSEP, CONRED, COPREDEH, PGN, Municipalidad, IGSS, CARITAS, PDH, MSPAS. 3) Monitoreo de Centro de acopio ubicado en colonia La Industria, en coordinación con MIDES, para la donación de alimentos perecederos a las escuelas que no tienen OPF. Anexo Escuintla</p> |
| <p>Para el Departamento de Sacatepéquez</p> | <p>Albergues: Hasta el momento se encuentran habilitados 4 albergues con acta oficial. Cantidad: 710 personas. Acciones: 1) Se continuará con el levantado de información con PMA en los Cantones 1 y 2 de San Juan Alotenango, se tienen previsto sacar 50 levantados de 100. 2) Se acompaña a comitiva de SESAN central (Nutricionistas) que vienen a apoyar a SALUD quienes coordinan con PROSAN para iniciar sus labores de apoyo. Anexo Sacatepéquez y Chimaltenango.</p> |
| <p>Para el Departamento de Chimaltenango</p> | <p>Acciones: 1) Se está levantado información con PMA en Pueblo Nuevo, Chimachoy de Acatenango y San Andrés Itapá, se tienen previsto sacar 50 levantados de boletas. Anexo Sacatepéquez y Chimaltenango.</p> |
| <p>Para el Departamento de Suchitepéquez</p> | <p>Las familias que estaban en el albergue ubicado en el centro cultural de Mazatenango, se retiraron. El día sábado 23 de junio, se retiró voluntariamente 1 familia. El día lunes 25 de junio se trasladaron 2 familias con apoyo de una comisión conformada por SOSEP, CONRED, COPREDEH, PDH, SBS, al departamento de Escuintla donde fueron presentados en el COE y auto albergados con familiares. Dos familias se retiraron bajo sus propios medios, no requirieron apoyo. El albergue fue cerrado el día de hoy.</p> |

Anexo Escuintla

8) Apoyo al PMA para recopilar información de personas afectadas por el Volcán de Fuego.



9) Recorrido al albergue que se encuentra en la Finca La Industria "La Esperanza".



10) Monitoreo de Centro de acopio ubicado en colonia La Industria.



INFORME DE ACTIVIDADES DESARROLLADAS EN EL COE

OBJETIVO: Documentar y sistematizar las actividades desarrolladas y coordinadas durante la emergencia del Volcán de Fuego

DEPARTAMENTO DE ESCUINTLA

FECHA: Escuintla, 02 de julio de 2018

Estado de fuerza SESAN
4 personas
1 Pick Up

- Monitoreo de alimentos del Centro de Acopio de la finca La industria en coordinación con facilitadores de MIDES



- Monitoreo de alimentos del Centro de Acopio ubicado en el Salón municipal, en coordinación con facilitadores de MIDES



FECHA: Escuintla, 03 de julio de 2018

Estado de fuerza SESAN

09:05 AM

- Reunión en el COE: Se realiza reunión con presencia del señor Gobernador e instituciones, en donde se socializa el problema que se está suscitando en los albergues, y en la que el Alcalde Municipal de Escuintla, envía una nota en donde solicita que el COE Departamental se haga cargo de los Albergues, a esa petición, el COE Departamental solicitará al Alcalde Municipal que el COE Municipal se comprometa y tome el control de los albergues. La Ingeniera Marlene Monterroso menciona que son doce albergues habilitados, todos están hacinados y que existen problemas y demandas de los albergados, manifiesta que la municipalidad está tomando decisiones unilateralmente, sin tomar en cuenta el aval del COE Departamental.



12:10 Horas

- Se recibió la visita del señor Presidente Jimmy Morales a las instalaciones de COVIAL, con presencia de todas las instituciones de Gobierno, para condecorar a todos los rescatistas que apoyaron en la emergencia del volcán de fuego, así como también para presentar Homenaje Póstumo a héroes caídos en cumplimiento de su deber.



14:00 Horas

- Apoyo en el acompañamiento a los representantes de la Comisión Presidencial De Diálogo de Guatemala, quien entregó un donativo de ropa y alimentos para damnificados por erupción de volcán de fuego, en el centro de acopio ubicado en las instalaciones del antiguo rastro de Colonia La Industria.



FECHA: Escuintla, 04 de julio de 2018

Estado de fuerza SESAN
4 personas
1 Pick Up

07:00 Horas

- Se hacen presentes las instituciones que representan el COE Departamental
- SESAN queda en apresto a cualquier emergencia y coordinación que pueda presentarse

14:10 Horas

- Se participó en charla sobre Protección Respiratoria, impartida en las instalaciones de CONRED lugar donde está instalado el COE departamental impartida por el Dr. Víctor Roldan



FECHA: Escuintla, 05 de julio de 2018

Estado de fuerza SESAN
4 personas
1 Pick Up

08:00 AM

- Se brindó acompañamiento al Sr. Mario Touchette, Director del Programa Mundial de Alimentos y Personal de la Embajada de Canadá a la comunidad de Chuchu, para dialogar con el COCODE y realizar monitoreo a los hogares beneficiados con la Transferencia Monetaria realizada recientemente por el P.M.A.



9:30 Horas

- Monitoreo del Centro de Acopio de La Industria en coordinación de MSPAS y MIDES se observa los alimentos perecederos y se determina que se entregaran alimentos para Niños con DA del departamento



11:30 Horas

- En coordinación con el MSPAS se monitorea al Niño con DA severa, identificado en el albergue de la Iglesia de Guadalupe, el niño se encuentra en su hogar.



14:00 Horas Reunión de COE departamental:

- Organización Antigua al Rescate solicitan al COE departamental, autorización para proseguir búsqueda y rescate de Víctimas del Desastre.
- El Sr. Pedro Pablo Granillo en representación de CONRED explica que de acuerdo al Dictamen Técnico no recomienda el ingreso de personas al Área Afectada por la alta contaminación en el mineral Sílice.
- El Sr. Gobernador asume responsabilidad y autoriza y autoriza 5 días para que solo personal calificado trabaje en labores de búsqueda y rescate de cadáveres.



FECHA: Escuintla, 06 de julio de 2018

Estado de fuerza SESAN
4 personas
1 Pick Up

08:00 AM

- Se realiza monitoreo de albergues no oficiales, para identificar a los niños menores de 5 años, se solicita información de las necesidades de los albergues, principalmente de alimentos, se informa a los encargados sobre la forma adecuada de solicitar alimentos al COE. Los albergues que fueron visitados son: Jesucristo nuestra roca en colonia Cañaveral, Iglesia Cristiana Horeb, Iglesia Cristiana El Shadai, albergue ubicado en colonia Hunapú y Colonia La Oportunidad.



- Se participó en la Reunión de La Comisión Departamental del Censo, para socializar información sobre el inicio del Censo Poblacional, el cual dará inicio del día lunes 23 de julio al jueves 16 de agosto. Instituciones presentes: INE, SESAN, MAGA, MSPAS, COPREDEH, MINIDUC, Ministerio de La Defensa, Gobernador Departamental, PNC, PDH, Bomberos Voluntarios, RENAP, RIC, TSE y CONALFA.



- Apoyo en la realización de bolsa de víveres para niños con DA, en coordinación: SESAN y MIDES.



DEPARTAMENTO DE SACATEPEQUEZ

FECHA: Sacatepéquez, 05 y 06 de julio de 2018

Estado de Fuerza

| Vehículo | Combustible | Personal |
|--|--------------------|-----------------|
| 1 pick up de doble tracción el 05/07/2018 | Si | 3 |
| 1 Motocicleta 06/07/2018 | Si | 1 |

Acciones realizadas 05/7

- Apoyo a SOSEP en los albergues, dando seguimiento a las personas ingresadas y en la supervisión en la preparación y distribución de los alimentos en los albergues así mismo se les brinda apoyo a MIDES y Municipalidad en el traslado de donaciones a los nuevos centros de acopio.
- Participación en reunión de recepción de informes de actividades, en la cual informaron los representantes de instituciones temas de interés:

MINEDUC informa que a partir del 09/07/2018 se reiniciarán las clases en los lugares habilitados.

SOSEP informa que a partir de la fecha 09/07/2018 la Fundación Castillo Córdova ya no apoyará en la elaboración de los alimentos de los albergues, indicando que la agrupación Humanos se hará cargo de dicha función a partir de esa fecha.

Se informó que personal de PMA tiene personas voluntarias para apoyar en los centros de acopio para ordenar las donaciones recibidas. Se confirmará dicha información.



Acciones a realizar el 06/7

- Participación en reunión de COE la cual está programada para las 15:00 hrs.

DEPARTAMENTO DE CHIMALTENANGO

FECHA: Chimaltenango, 06 de julio de 2018

1.- Acciones realizadas

Participación en el COE Departamental

Se ha participado desde el momento de activación del COE, 03 de junio, en la planificación de acciones, estado de fuerza.

Participación en plenarios para informar de las acciones realizadas en los municipios priorizados

Se asiste a turnos del COE, en apoyo a la recepción y traslado de insumos.

Monitoreos

Lunes 4 nos trasladamos a los municipios priorizados para monitorear los daños y necesidades urgentes:

Acatenango, SESAN es responsable de la comisión de monitoreo conformada por 3 monitores y delegado departamental, 2 representantes municipales de MIDES, AMER MAGA, Técnico UGAM, OMM y Alcalde municipal.

-Se realiza reunión con alcalde municipal y se realiza sondeo de la situación municipal, se elabora cuadro de situación y se contacta autoridades comunitarias para realizar la visita.

-Se monitorea situación de las comunidades, daños en infraestructura de viviendas, estado de los caminos, almacenamiento de agua, abastecimientos en las unidades mínimas de salud y daños en cultivos. Llenando boletas EDAN

San Pedro Yepocapa, 1 monitor de SESAN acompaña al equipo de MARN para realizar monitoreo de daños y necesidades urgentes.

San Andrés Itzapa 1 monitor de SESAN acompaña al equipo de MARN para realizar monitoreo de daños y necesidades urgentes.

Monitoreo de actualización de situación de familias

Se realizaron monitoreos a las comunidades priorizadas para verificar la situación de las familias: disponibilidad de agua, víveres y medicamentos y actualizar cuadro de situación. Así como el abastecimiento de insumos en los albergues.

APOYO DE INSUMOS

Traslado y entrega de insumos

Chimaltenango, Se ha apoyado a la CODRED, para el traslado y entrega de insumos a los COE de los municipios de San Pedro Yepocapa, Acatenango, San Andrés Itzapa, Parramos, y auto albergues del municipio de Chimaltenango y del municipio de Zaragoza.

San Pedro Yepocapa y Acatenango, se ha dado acompañamiento al traslado de insumos del COE municipal a las comunidades afectadas y se ha apoyado en la distribución a familias.

Asistencia a familias de niños con DA.

En coordinación con Área de Salud, se gestionó raciones familiares para casos NDA. Entregándose 49 raciones en los municipios de San Pedro Yepocapa, Acatenango, Itzapa y Parramos, realizando monitoreo PESO y TALLA de niños y charla de concientización y buenas prácticas de nutrición.

APOYO EN MONITOREOS Y GESTIONES

Programa mundial de alimentos PMA

Se acompañó al equipo de PMA y OFAM en la encuesta de evaluación de pérdidas agrícolas y familias vulnerables a InSAN por efectos de erupción de volcán de fuego. En los municipios de San Pedro Yepocapa, Acatenango, Itzapa y Patzicia.

Programa CASH

Se acompañó a la socialización con autoridades locales del programa y se apoyó para la identificación y registro de familias vulnerables.

Se dio acompañamiento a la entrega de programa CAHS a 600 familias de San Pedro Yepocapa y Acatenango.

Gestión de alimentos por Emergencia.

Se socializo guía de solicitud de alimentos por emergencia en los municipios de San Pedro Yepocapa, Acatenango, Itzapa, Parramos, El Tejar y Chimaltenango.

Se ha dado acompañamiento en los municipios de San Pedro Yepocapa, Acatenango, Itzapa y Parramos para el registro de familias afectadas y vulnerables y en la conformación de expedientes para solicitud de alimentos por emergencia.

2.- Incidentes en los que se participó

Día 03 de junio. Evento de erupción Volcán de fuego

Se participó en apoyo al cuerpo de socorristas que desarrollaban acciones de evacuación de visitantes del Parque Regional Volcán Acatenango, asistiéndolos con agua.

Se realizó monitoreo de los impactos de la caída de arena y rocas volcánicas y efectos a las familias de la comunidad de la soledad.

Activación del COE departamental

A las 8 de la noche nos constituimos en el COE por convocatoria del señor Gobernador, activándose el COE, después de realizar monitoreos por la vía telefónica con alcaldes municipales se priorizan 3 municipios con problemas de acumulación de ceniza, bloqueos de acceso vial e interrupción de energía eléctrica. Se mide la fuerza institucional y se asignan comisiones para realizar monitoreo el día 04.

3.- Estado de Fuerza

- Personal: 5 monitores y 1 delegado
- Vehículos: -1 Pick up, todo el tiempo de la emergencia
- 1 Jimmy, durante 2 semanas (Ingreso a taller por servicio y reparación)
- Motocicletas
- 3 motocicletas

4.- Acciones pendientes

Presentar solicitud de alimentos por emergencias

Se tiene expediente de San Andrés Itzapa y Parramos pero está pendiente Acatenango y San Pedro Yepocapa por registro de familias.

En el municipio de Chimaltenango y El Tejar Se ha socializado las guías de solicitud de alimentos, pero aún no se tiene ha iniciado el registro de familias.

Se ha realizado coordinación de monitoreo y registro de familias vulnerables de Morelia, Panimache 2 y el porvenir. Se está en espera para el programa CASH.